TVB Echo

Festschrift
zur 100 Jahr Feier

Bassenheim

TV 1911

1911
2011

Turnverein Bassenheim 1911 e.V.

Jahrgang 28 Ausgabe 1 /2011

IHR FRISEUR
ELMAR MEIDT

Elmar Meidt

Moselstr. 17
56332 Niederfell
Tel. 0 23 07/41 58

Mayenerstr. 38
56220 Bassenheim
Tel. 0 26 25/43 80

Impressum

Herausgeber:	Turnverein Bassenheim 1911 e.V.
Geschäftsstelle:	Karmelenberghalle 56220 Bassenheim
Telefon:	02625-5511
E-mail:	tvb1911@t-online.de
Webseite:	www.tvbassenheim.de
Öffnungszeiten:	dienstags 18 - 20 Uhr freitags 17 - 19 Uhr
Redaktion der Festschrift::	Thomas Lohner, Josef Bartz, Klaus-Dieter Schmitz und viele ehrenamtliche Helfer und Mitarbeiter. Das "TVB-Echo" ist eine Vereinszeitschrift des TV Bassenheim 1911 e.V. Es wird an alle Haushalte in Bassenheim und an alle auswärtigen Mitglieder des TV Bassenheim kostenlos verteilt. Die Zeitung erscheint zweimal im Jahr. Einzelne Artikel geben nicht unbedingt die Meinung des Vorstandes oder der Redaktion wieder. Bei Druckfehlern bitten wir um Verständnis.
Redaktionsschluß:	28.02.2011
Auflage	ca. 1600
Fotos und Beiträge:	Mitglieder des Vereins
Anschrift Redaktion:	Thomas Lohner Tel. 02625 / 819093 thomas.lohner@rz-online.de

LOTHAR KÜNSTER

Karmelenbergerweg 6
56220 Bassenheim
Telefon: 0 26 25 / 47 46 - Telefax: 0 26 25 / 14 07

Pommes Frittes - Feinkost - geschälte Kartoffeln - Frischedienst

Inhalt

Impressum 2
Übungsleiter des TVB 2
Grußwort des Schirmherrn 5
Grußwort des 1. Vorsitzenden 7
Grußwort des Landrats 9
Grußwort des Bürgermeisters 11
Grußwort Sportbund Rheinland 13
Die Geschichte des Vereins 15
Vorstandsmitglieder 27
Die Organisation des Vereins 32
Der aktuelle Vorstand des Vereins 33
Verdiente Vereinsmitglieder 34
Programm ‚Hundert Jahre TV Bassenheim‘ 36
Die Abteilungen und Sportarten im TVB
- *Turnen* 39
- *Handball* 41
- *Gymnastik* 47
- *Tennis* 49
- *Inline-Skaten* 53
- *Ringen* 55
- *Badminton* 57
- *Tischtennis* 57
- *Fußball* 59

Handballspielgemeinschaft (HSG) Mülheim-Kärlich-Bassenheim 63
Wappen, Wimpel und Anstecknadel 65
Der Verein gratuliert zum Geburtstag 66
Meister-Mannschaften 67
Ehrenpokal des TV Bassenheim 70
Totengedenken 70
Dank an Sponsoren und Inserenten 71

1911 2011

Turnverein Bassenheim 1911 e.V.

Grenzenloser Jubel.
Mit Energie von der EVM.

Die EVM Jubel-Ratsche gibt's in jedem EVM-Kundenzentrum.

Einfach Anzeige ausschneiden, mitnehmen und die Jubel-Ratsche abholen. Vorrat ist begrenzt. Abbildung ähnlich.

Wir machen's Ihnen bequem.

Als Partner des Sports unterstützen wir auch Sie: mit der EVM Jubel-Ratsche. Das Ziel unseres Engagements: gemeinsam noch erfolgreicher zu werden. Mehr Informationen über die Produkte und Serviceleistungen der EVM erhalten Sie unter www.evm.de oder in einem unserer 10 Kundenzentren.

Energieversorgung Mittelrhein GmbH · Ludwig-Erhard-Straße 8 · 56073 Koblenz · Telefon: 0800 3865555 · Telefax: 0261 402-487

Grußwort des Bürgermeisters und Schirmherrn Georg Hollmann

100 Jahre jung - ein Anlass zum Feiern

Liebe Sportfreunde, liebe Mitbürgerinnen und Mitbürger, verehrte Gäste,

als Bürgermeister der Verbandsgemeinde Weißenthurm und als Schirmherr der Jubiläumsfeierlichkeiten ist es mir eine außerordentliche Freude, dem Turnverein Bassenheim 1911 e. V. zu seinem 100-jährigen Bestehen gratulieren zu können.

Der Turnverein Bassenheim 1911 e. V. leistet seit 10 Jahrzehnten mit seinem vielfältigen sportlichen Angebot einen überaus wertvollen Beitrag für die Bürgerinnen und Bürger von Bassenheim und der Verbandsgemeinde Weißenthurm, gerade auch für unsere Jugend. Der Sport war und ist heute mehr denn je ein wichtiger und unabdingbarer Bestandteil unseres Gemeinschaftslebens. Wer Sport treibt, lernt die Spielregeln zu akzeptieren und mit Siegen und Niederlagen umzugehen. Wer Sport treibt, lernt den Umgang mit seinen Mannschaftskameradinnen und -kameraden und damit den Umgang innerhalb unserer Gesellschaft. Er lernt „fair play“. Gerade in der heutigen Zeit, einer Zeit voller Veränderungen und mancher Orientierungsprobleme für unsere Jugendlichen, ist der Verein ein wichtiger Stabilisator, ein Garant für Kameradschaft, Geselligkeit und Zusammengehörigkeit. Schon der Dichter Joachim Ringelnatz (1883-1934) vermochte alle Vorteile der körperlichen Ertüchtigung in einen hübschen Reim zu fassen: „Sport stärkt Arme, Rumpf und Beine, kürzt die öde Zeit, und er schützt uns durch Vereine vor der Einsamkeit.“

Mein aufrichtiger Dank gilt an dieser Stelle den Frauen und Männern, die den Verein in seiner jetzt 100-jährigen Geschichte umsichtig geleitet haben, allen Trainern und Übungsleitern, die für die sportlichen Erfolge verantwortlich zeichnen, allen Sportlerinnen und Sportlern sowie all denen, die sich in den vergangenen Jahrzehnten uneigennützig in den Dienst des Vereins und damit der Allgemeinheit gestellt haben.

In der heutigen Zeit werden hohe Erwartungen an einen Sportverein gestellt. Um diesen Anforderungen gerecht zu werden, sind viele freiwillige Helfer und Helferinnen notwendig, die ehrenamtlich und uneigennützig Verantwortung übernehmen, sei es in sportlicher oder in technischer Hinsicht. Der TV Bassenheim hat sein sportliches Angebot immer den wandelnden Bedürfnissen seiner Mitglieder angepasst. Neben dem für den Verein prägenden Handballsport, mit dem viele Erfolge erzielt wurden, stehen Tennis, Badminton, Gymnastik, Kinderturnen für die 1-2-Jährigen, Aerobic, Nordic Walking sowie auch Kurse für Rückenschule und Wirbelsäulengymnastik, Pilates und Qigong auf seinem Programm. Hierauf können die Verantwortlichen mit Recht stolz sein!

Der TV Bassenheim konnte sich im August 2010 über das 800. Mitglied freuen. Dies ist auch ein Beleg dafür, dass neben dem umfangreichen Sportangebot vor allem auch der Zusammenhalt und der Gemeinschaftssinn einen besonderen Stellenwert und eine hohe Anziehungskraft besitzen. Die Lebendigkeit des Vereins zeigt sich vor allem auch darin, dass er auch schwierigste Situationen überstanden hat.

Ich wünsche dem Verein für die Zukunft eine weiterhin glückliche und erfolgreiche Entwicklung.

Allen Sportlerinnen und Sportlern sowie allen Gästen der Jubiläumstage wünsche ich frohe und unvergessliche Stunden in Bassenheim.

Ihr
Georg Hollmann

Bürgermeister
der Verbandsgemeinde Weißenthurm

PANDORA Jewelry

TrendStudio
Juwelier Sauer
Inh. Gabriele Sauer
Löhrstr. 71
Koblenz

Grußwort des 1. Vorsitzenden

Liebe Mitglieder und Freunde des Turnvereins Bassenheim,

unser TVB feiert 2011 ein historisches Datum. Vor hundert Jahren, am 20. Februar 1911, wurde der Turnverein Bassenheim gegründet. Wir sind stolz und glücklich, dieses Jubiläum feiern zu können und laden alle herzlich dazu ein.

Ein Rückblick in die vergangenen 100 Jahre zeigt uns, wie sehr sich die Welt in dieser Zeitspanne verändert hat. Überall, in Gesellschaft, Wissenschaft und Technik bis hin zur Kunst, gab es revolutionäre Entwicklungen. Der Sport macht hier keine Ausnahme. Früher, zur Gründungszeit des TVB, hatte die Losung von Turnvater Jahn „frisch - fromm - fröhlich - frei“ den Sport geprägt. Es gab nur wenige Sportarten und von denen wurde in Bassenheim zu Beginn nur Geräteturnen ausgeübt. Aktive Sportler waren in Bassenheim bis 1936 nur Männer.

Heute dominiert der hochbezahlte Leistungssport die öffentlichen Medien und es wurden Freizeitsport, Frauen-, Jugend- und Seniorensport, Breiten- und Leistungssport eingeführt. Es existiert inzwischen eine unübersehbare Vielfalt an Sportarten. Im TVB wird von ihnen ein Dutzend angeboten, weibliche und männliche Mitglieder sind in nahezu gleicher Anzahl vertreten. Das Motto heißt jetzt bei uns eher „Sport macht Spaß – Sport hält fit – Sport verbindet“.

Ein Ziel des Sportbetriebes in Bassenheim ist jedoch über die 100 Jahre Vereinsgeschichte gleich geblieben: die Begeisterung für den Sport zu wecken und im Kreis Gleichgesinnter zu turnen, spielen, kämpfen, gemeinsam Siege zu erzielen und Niederlagen zu ertragen und zusammenzuhalten. Der soziale Aspekt, das Zusammenarbeiten im Team auch in schwierigen Situationen, ist heute noch wichtiger als früher. Besonders für Kinder und Jugendliche ist es von unschätzbarem Wert für ihre persönliche Entwicklung.

Das sportliche Miteinander war in den vergangenen 100 Jahren nicht immer leicht. Vor allem haben die Folgen zweier schrecklicher Kriege den Verein nahezu zerstört und der Wiederaufbau danach war schwierig. Immer haben sich aber Menschen in Bassenheim gefunden, die den Sportgedanken von neuem aufgegriffen ha-ben. Ihre Begeisterung war die Grundlage dafür, dass der TVB immer wieder zu neuer innerer Kraft und äußerer Form fand. All diesen Männern und Frauen haben wir zu verdanken, dass wir nun den 100. Geburtstag feiern können. Ihrer gedenken wir; sie sind auch heute noch unsere Vorbilder.

Auch eine weitere Stütze jedes gesunden Vereins, die ehrenamtliche Mitarbeit, hat sich erhalten. Unser TVB lebte immer und lebt auch heute noch von vielen ehrenamtlich Tätigen. Ob als Übungsleiter in den Sportgruppen, als Organisatoren in der Geschäftsstelle oder als Helfer bei den zahlreichen Aktivitäten des TVB, sie alle ermöglichen erst das gute Funktionieren des Vereins. Jedem Einzelnen sei an dieser Stelle für sein Engagement gedankt.

Der Turnverein Bassenheim ist in den vergangenen Jahren ständig gewachsen. Dies zeigt, dass er auch im Alter von 100 Jahren seine Aktivität und Attraktivität erhalten hat. Für die Zukunft wünsche ich dem Verein alles Gute und noch viele Jahre des sportlichen Miteinanders.

Dr. Helge Bergmann
1. Vorsitzender

EDEKA echt gut

Toni Gräf

Lebensmittel
Getränkegroßhandel
Günstiger Lieferservice

56218 Mülheim-Kärlich
Hauptstraße 17
Telefon 02630 3070

56220 Bassenheim
Koblenzer Str. 48
Telefon 02625 953518

Aktuelle Angebote finden Sie im Mitteilungsblatt der Verbandsgemeinde oder den im Haus ausliegenden Flugblättern

Planen Sie Ihre Feier?
Wir verleihen:
Kühlanhänger
Zelte
Garnituren
Zapfanlagen

Selbstverständlich auf Wunsch geliefert und auf Kommission!

CDU BASSENHEIM

100 Jahre Turnverein Bassenheim!

Wir gratulieren ganz herzlich und wünschen im Namen aller Mitglieder der ***CDU - Bassenheim*** *alles Gute für die Zukunft.*

Der Vorstand

Grußwort des Landrates Dr. Alexander Saftig für die Festschrift anlässlich des 100-jährigen Jubiläums des Turnvereins Bassenheim 1911 e.V.

Liebe Leserinnen und Leser,
liebe Sportlerinnen und Sportler,

der TV Bassenheim 1911 e.V. kann in diesem Jahr auf eine 100-jährige Vereinsgeschichte zurück blicken.

Zu diesem großen Jubiläum gratuliere ich dem Verein im Namen des Landkreises Mayen-Koblenz ganz herzlich.

100 Jahre Vereinsgeschichte, das sind 100 Jahre Höhen und Tiefen, sportliche Erfolge und Niederlagen. 100 Jahre Vereingeschichte, dass sind aber vor allem ganz viele Menschen, die mit Herzblut und Engagement den Verein in all den Jahrzehnten fortgeführt und weiter entwickelt haben.

Der deutsche Schriftsteller Ludwig Börne meinte einst: „Vieles kann der Mensch entbehren, nur den Menschen nicht“. Da stimme ich zu. Ein Verein lebt nur durch seine und mit seinen Menschen. Da ist der Vorstand, der die Geschicke des Vereins lenkt. Da sind die vielen Übungsleiterinnen und Übungsleiter, die Woche für Woche ihre Sportstunden vorbereiten, sich fortbilden und andere Menschen fit machen. Da sind die vielen helfenden Hände im Verein, die immer beherzt anpacken, wenn Vereinsfeste auszurichten sind oder in der Gemeinde Hilfe benötigt wird. Da sind Kinder und Jugendliche, die im Verein schnell lernen, dass das Miteinander das A und O unserer Gesellschaft ist. Soziale Kompetenz, Verantwortungsgefühl und Fairness – das alles eignen sie sich so ganz „nebenbei“ an.

Vereine wie der TV Bassenheim 1911 e.V. sorgen nicht nur für körperliches Wohlbefinden, sie fördern vor allem das gemeinschaftliche Wohlergehen in einer Gemeinde. Und was gut für die Gemeinde ist, ist gut für den Kreis und gut für die Region.

Der Landkreis Mayen-Koblenz sagt Danke für 100 Jahre Vereinsarbeit für die Menschen dieser Region. Dem Verein wünsche ich weiterhin viele junge Leute, die den Verein in eine gesunde Zukunft lenken, viele sportliche Erfolge für ein gesundes Selbstbewusstsein und ein gesundes Miteinander im Verein und über die Vereinsgrenzen hinaus!

Ihr

Dr. Alexander Saftig
Landrat des Landkreises Mayen-Koblenz

Ristorante
Vino Italia

Frische, italienische Küche
in gepflegtem, mediterranem Ambiente.

Küche geöffnet von 12 bis 14 Uhr
und von 18 bis 22 Uhr

Familie Kasmi
Koblenzer Straße 51
56220 Bassenheim
Telefon 0 26 25 - 95 81 13

Kompetent und kostengünstig

wir bauen auf
KIRCHER
BAUSTOFFHANDEL
Wir bauen Deutschland.

Matthias Kircher
Baustoff GmbH
Miesenheimer Weg 11
56575 Weißenthurm

Telefon: 0 26 37/92 39-0
Telefax: 0 26 37/59 51
www.Kircher-Baustoffe.de
Info@Kircher-Baustoffe.de

Immer alles im Lot.

Grußwort des Ortsbürgermeisters von Bassenheim

Zum 100ährigen Vereinsjubiläum des TV Bassenheim 1911 e.V. übermittle ich dem Vorstand, allen Mitgliedern und den Freunden des Vereins die herzlichsten Glückwünsche.

Mit Stolz kann unser TVB auf eine erfolgreiche Zeit – nimmt man die letzten Jahre der Spielgemeinschaft Mülheim-Kärlich-Bassenheim heraus – zurückblicken. Stolz kann auch ich persönlich sein, da mein Urgroßvater Gustav Pflug, Mitbegründer und der erste Vorsitzende dieses Vereins war.

Seit der Gründung 1911 gehört der TV Bassenheim zu den Sportvereinen, die unser Gemeindeleben mitbestimmen und mitgestalten.

Sport im Verein heißt nicht nur aktive Freizeitgestaltung und Erhaltung der Gesundheit, sondern auch ehrenamtliches Engagement in einer Gemeinschaft. Wie wir alle wissen, sind Sportvereine wichtige und unverzichtbare Mosaiksteine unsrer Gesellschaft. Daher ist der ehrenamtliche Einsatz nicht hoch genug anzurechnen.

Der TV Bassenheim hat sich in 100 Jahren zu einem wichtigen Partner für die Bürger und die Gemeinde entwickelt. Er ist eine nicht mehr wegzudenkende Größe in unserem Gemeindeleben. Besonders zu betonen ist das vielschichtige und breit gefächerte Angebot, das bei allen Altersgruppen großen Anklang findet. Heute finden rund 800 Mitglieder, davon viele Kinder und Jugendliche, eine Heimat beim TVB und die Verantwortlichen des Vereins können stolz zurück und zuversichtlich und mit Selbstbewusstsein nach vorne schauen.

Im Jubiläumsjahr stehen natürlich Vereinsfeste und –veranstaltungen im Mittelpunkt, bei denen das gesellige Miteinander gepflegt wird.

Gemeinschaft, Geselligkeit und Zusammengehörigkeitsgefühl im Vereinsleben sind wichtige Eckpfeiler, die bei unserem TVB sehr groß geschrieben werden. Für uns gibt es kaum etwas Schöneres, als diese Werte bei einer Jubiläumsfeier zu pflegen.

Allen, die beim TV Bassenheim zu 100 erfolgreichen Vereinsjahren beigetragen haben, darf ich ein herzliches Dankeschön, auch im Namen des Gemeinderates, übermitteln.

Im Namen der Gemeinde Bassenheim wünsche ich unserem TVB weiterhin viel Glück und Erfolg bei seinen weiteren Aktivitäten und ein gutes Gelingen der Jubiläumsfeierlichkeiten.

Jürgen Häfner

Ortsbürgermeister

KOLLE GmbH

Wir bringen's in Form!

Tiefbau
Straßenbau
Erdbau
Landschaftsbau
Abbruch

Kolle GmbH
D-56072 Koblenz-Rübenach
Wolkener Straße 25

Tel 02 61 2 42 53
Fax 02 61 2 48 67

www.kolle-gmbh.de

Grußwort

SPORTBUND RHEINLAND

Liebe Mitglieder und Freunde des Turnvereins Bassenheim,

zum 100-jährigen Bestehen des Turnvereins Bassenheim übermittle ich Ihnen als Präsident des Sportbundes Rheinland die herzlichsten Glückwünsche.

Der Turnverein Bassenheim stellt sich zu seinem besonderen Jubiläum als eine große Sportlerfamilie dar, die im Laufe ihrer Geschichte so manche Höhen und Tiefen durchlebt hat. Darüber ist so einiges in der Chronik nachzulesen.

Doch beim TV Bassenheim lohnt besonders ein Blick in die Gegenwart. Der Tradition als Handballverein verpflichtet, haben Sie in ihrer jüngeren Geschichte die Angebotspalette im Breiten-, Freizeit- und Gesundheitssport kontinuierlich erweitert. Bestens ausgebildete Übungsleiterinnen und Übungsleiter sorgen dafür, dass die Trainings- und Übungsstunden auf einem fachlich hohen Niveau durchgeführt werden. Vor allem den Kindern und Jugendlichen des Ortes bieten sie in Ihrem Verein nicht nur eine sportliche sondern auch eine soziale Heimat, in der sie Regeln des gemeinschaftlichen Miteinanders lernen.

Sie können stolz darauf, dass Sie mittlerweile mehr als 800 Mitglieder in Ihren Reihen wissen. Dies zeugt von einer hohen Identifikationskraft der Bürgerinnen und Bürger mit ihrem TV Bassenheim. All denen, die zur dieser sehr positiven Entwicklung ihren Beitrag geleistet haben, spreche ich hiermit meinen Dank und meine Anerkennung aus.

Ihren Jubiläumsfeierlichkeiten wünsche ich einen harmonischen Verlauf. Dass Sie daraus neue Kraft und neue Ideen schöpfen, damit der TV Bassenheim auch weiterhin optimistisch in die Zukunft blicken kann. Auf diesem Weg werden Ihnen die ehrenamtlichen und hauptamtlichen Mitarbeiterinnen und Mitarbeiter des Sportbundes Rheinland gerne mit Rat und Tat zur Seite stehen.

Ihr

Fred Pretz

FASSADEN-, ANSTRICH-, TAPEZIERARBEITEN UND BODENVERLEGUNG

Willi Hoffmann

Malerbetrieb

Hohlweg 4
56220 Bassenheim

Tel. 02625 / 96 02 32
Tel. 0172 / 650 60 47

Kosmetikstudio Angela Stahl

Freiherr-vom-Stein-Str.4
56220 Bassenheim
Tel.:02625-959882

Einfach mal dem Alltagsstress entfliehen und in eine Oase der Entspannung eintauchen!!!

z.Bsp.:

Kosmetik-Basis Behandlung	38,50€
Medizinische Fußpflege	17,50€
Fußpflege mit French Lack	22,00€
Nagelmodellage	ab 40,00€
	u.v.m.

Öffnungszeiten: Mo.- Fr. 9:00 – 18:00 Uhr Sa. 9:00 – 13:00 Uhr
Weitere Terminmöglichkeiten nach Absprache

Ein Rückblick auf bewegte 100 Jahre Turnverein Bassenheim 1911 e.V.

Josef Bartz

Stellvertretender Vorsitzender

Es war vor 100 Jahren

Man schreibt 1911, ein Jahr, das von vielen bedeutenden Ereignissen in Deutschland, Europa und der Welt geprägt ist. So ernennt *Kaiser Wilhelm II*. am 1. Januar in Berlin *Freiherr von der Goltz*, *Graf von Schliefen* und *Max von Bock und Pollach* zu Generalfeldmarschällen. In Wien kommt es am 17. September zur Teuerungsrevolte von Arbeitern, die vom Militär gewaltsam niedergeschlagen wird und Italien erklärt am 29. September der Türkei den Krieg. Im Oktober 1911 lesen die deutschen Winzer einen Jahrhundertwein, der auch als „Kometenwein“ bezeichnet wurde. Am 12. April befliegt in 4 Stunden als erster Mensch der Franzose *Pierre Prier* die rund 400 km lange Strecke von London nach Paris. Der erste Elbtunnel in Hamburg wird eingeweiht. Die Rallye Monte Carlo wird im Januar zum ersten Mal mit 20 Teilnehmern gestartet. Die Fußballclubs „*Hajduk Split*“ und „*Austria Wien*“ werden gegründet. *Ronald Reagan*, der spätere Präsident der USA, wird am 6. Februar 1911 geboren (… 2004). Am 20. Februar erblickt *Hans Scholz*, deutscher Schriftsteller, Journalist und Maler, das Licht der Welt (… 1988).

Auch für den kleinen Ort Bassenheim war das Jahr 1911 ein bedeutendes, was sich aber erst im Nachhinein herausstellen sollte. Die Einwohnerzahl von *Bassem* betrug im Jahre 1911 etwa 1400 Personen. Überwiegend wurde Ackerbau und Viehzucht betrieben. In der Grundschule von Bassenheim waren im Schuljahr 1911/12 insgesamt 234 Schüler gemeldet. Am 2. April starb im 77. Lebensjahr Fräulein *Blanche Fauquet*, die in Bassenheim nur „die gute Fräulein Blanche“ genannt wurde. Die Gesellschaftsdame der *Freifrau von Oppenheim* war durch ihre Spende maßgeblich an der Errichtung und dem Erhalt der Bassenheimer Kirche beteiligt und hatte für alle Armen ein offenes Ohr und eine offene Hand. Am 16. Mai 1911 bezog der neue Besitzer des Bassenheimer Rittergutes, der Diplomat *Freiherr Julius von Waldthausen*, mit seiner Familie das Schloss im Schlosspark unter den „Hoch“-Rufen der Bassenheimer Bevölkerung.

Die ersten Jahrzehnte

In diesem bewegten Jahr aber hatte sich die Bassenheimer Jugend der Turnbewegung des Turnvaters Jahn zugewandt und wollte nicht nur der Obrigkeit Beifall spenden, in der Kirche beten und von montags bis samstags arbeiten, sondern auch Sport treiben. „Frisch - Fromm - Fröhlich - Frei“ hießen die Schlagworte des 1778 geborenen turnbegeisterten *Friedrich Ludwig Jahn*. So wurden Ende des 18. und Anfang

Turnerriege des TV Bassenheim in den 20er Jahren

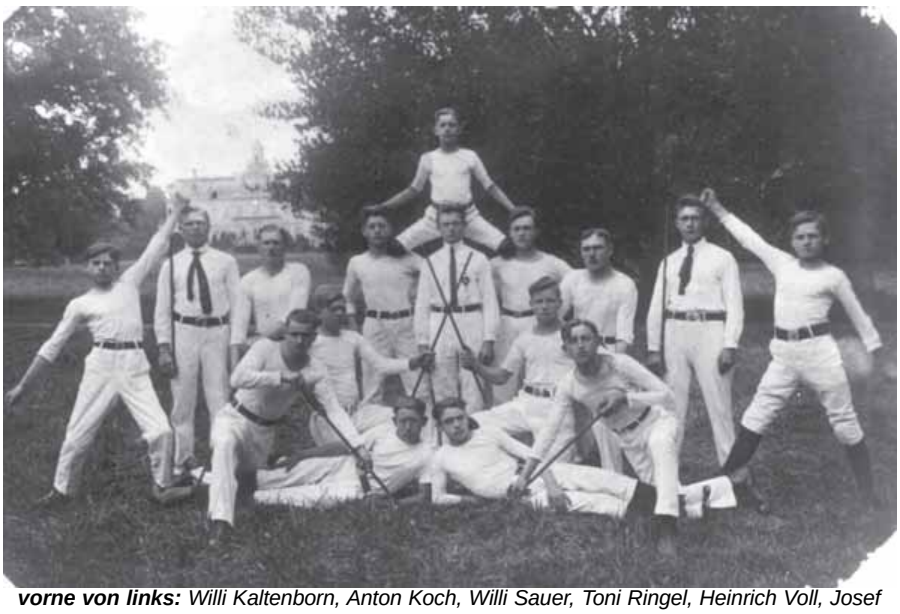

vorne von links: *Willi Kaltenborn, Anton Koch, Willi Sauer, Toni Ringel, Heinrich Voll, Josef Moos* ***- mitte von links: J****ohann Reichert, Willi Koch, Josef Schwoll, Jakob Oster, Josef Schmitt, Johann Braunschädel, Michael Braun, Kaspar Oster, Fritz Oster* ***- oben:*** *Jakob Moos*

Akzente
für individuelle Häuser

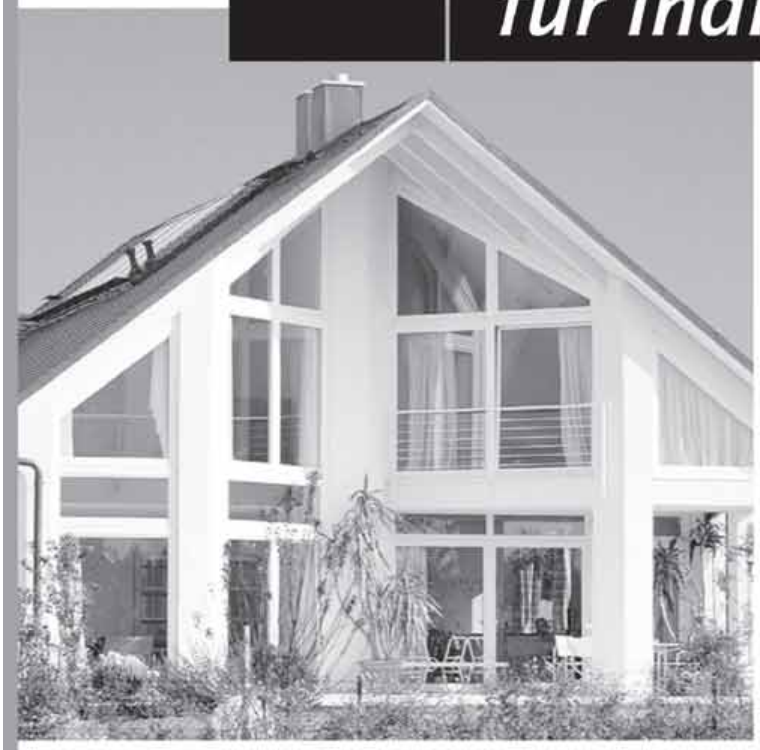

Wir sind Ihr Fachbetrieb für Fenster, Türen und Wintergärten aus Kunststoff und Aluminium.

Kompetenz, Zuverlässigkeit, Pünktlichkeit und guter Service sind für uns selbstverständlich.

Messen Sie uns daran!

HEFA
Fenster · Türen · Wintergärten

HEFA Fenstersysteme GmbH
Geschäftsführer: Frank Hillesheim
Bassenheim: 02625/954675

Carl-Zeiss Str. 13 ▪ D-56751 Polch ▪ www.hefa-fenster.de
Telefon +49 (0)2654 88 179 – 10 ▪ Fax: + 49 (0)2654 / 88 179 – 25

des 19. Jahrhunderts in vielen Orten um und in Bassenheim Sport- und Turnvereine gegründet.

Einige junge Männer in Bassenheim konnten sich diesem neuen Trend nicht entziehen und gründeten am 20.2.1911, es war an einem Montag, den Turnverein Bassenheim. Sehr wahrscheinlich wurde die Gründung in der Gaststätte „ *Zum Hirsch*“ durchgeführt. Da keine schriftlichen Unterlagen mehr vorliegen, beruht die folgende Vereinsgeschichte auf Aussage älterer Vereinsmitglieder und Mitbürger. So waren es wahrscheinlich *Nikolaus Stahl*, *Heinrich Hilckmann*, *Johann Braunschädel*, *Servatius Weiber*, *Gustav Pflug* und *Josef Schmidt*, die den *TV Bassenheim* aus der Taufe hoben. Zum ersten Vorsitzenden wurde von den Gründungsmitgliedern *Gustav Pflug* gewählt. Als einzige Sportarten wurden damals Geräte- und Bodenturnen betrieben. Die Geräteturner des TV Bassenheim hatten in den folgenden Jahren am Mittelrhein einen hervorragenden Namen. *Josef Schmidt* war es, der sich hauptsächlich für diese Sportart einsetzte. Auch organisierte er in den zwanziger Jahren das Kinderturnen. Geturnt wurde im Saal der Gastwirtschaft „*Zum Hirsch*“, die damals noch im Besitz der *Familie Poll* war. Mit der Vereinsführung und Verwaltung hatten die jungen Sportler in den Gründerjahren jedoch noch nicht viel ‚am Hut‘. So ist es zu verstehen, dass erst am 1. August 1920 erstmals eine Satzung erstellt und von einer Mitgliederversammlung genehmigt wurde. Diese Satzung wurde vom damaligen 1. Vorsitzenden *Josef Schwoll*, vom 2. Vorsitzenden *Heinrich Korb II*, Schriftwart *Heinrich Stahl*, Kassenwart *Bertram Manderscheid*, 1. Turnwart *Josef Schmidt* und vom 2. Turnwart *Johann Braunschädel*, unterschrieben. Der Verein wurde erstmalig am 20.12.1921 in das Vereinsregister beim Amtsgericht Koblenz eingetragen.

In Bassenheim wurde 1929 innerhalb der *DJK Bassenheim* Handball gespielt. Aus welchen Gründen auch immer wechselten dann die aktiven Handballer zum TVB. Seit dieser Zeit hat sich diese Sportart im TV Bassenheim ständig weiterentwickelt bis zur heutigen Blüte. Vor dem zweiten Weltkrieg bestand innerhalb des TV Bassenheim auch ein Spielmannszug, der unter der Leitung von *Alois Juchem* stand.

Ein Neubeginn mit Handball

Ab 1939, bei Beginn des 2. Weltkriegs, erloschen alle sportlichen Betätigungen innerhalb der Sportvereine. Als 1945 der sinnlose Krieg endlich sein Ende fand, waren die Wunden und das Leid so vielfältig, dass an Sport nicht zu denken war. 25 Mitglieder des Turnvereins kamen aus dem Weltkrieg nicht mehr heim und waren auf den Kriegsschauplätzen der Welt gefallen; viele waren noch in Gefangenschaft. Die Besatzungsmacht befahl die Auflösung der Turn- und Sportvereine. Doch im Laufe der folgenden Jahre normalisierte sich wieder das Leben der Bevölkerung und das Bestreben nach einer sportlichen Betätigung wuchs bei der Bassenheimer Jugend. Die Sportler *Walter Ringel*, *Willi Herhaus* und *Jakob Stahl* beantragten 1946 bei der französischen Militärregierung die Weiterführung des Sportbetriebes. Dieser Bitte wurde für die Sportarten Handball, Leichtathletik und Tischtennis unter dem neuen, von den Franzosen vorgegebenen Vereinsnamen *Sport Verein (SV) Bassenheim* erteilt. Endlich konnte man in Bassenheim wieder Sport treiben - und vor allem konnte Handball gespielt werden.

Diese Mannschaft spielte 1931 erstmals für den TV Bassenheim

von links: *Lehrer Beilmann, Willi Häfner, Josef Ringel, Peter Becker, Hanni Schumacher, Willi Braunschädel, Paul Theisen, Hermann Becker, Hans Stahl, Willi Weiber, Peter Weiber, Jakob Koch*

Im Juni 1947 schlossen sich der SV Bassenheim und der *Athletik Sport Verein (ASV) Germania Bassenheim* zu **einem** Verein zusammen. Dieses Zweckbündnis hielt bis zum Jahre 1954 und wurde auf Drängen beider Seiten wieder aufgelöst.

Die 1. Handballmannschaft des SV Bassenheim spielte nach Aufnahme des Spielbetriebes im Rheinland zuerst in der Landesliga und stieg im Jahre 1950 in die Zonenliga bzw. in die Gauklasse Nord auf. Dort spielte man unter anderem mit *Polizei Bonn*, *TuS Oberkassel*, *TV Siegburg*, *TV Königswinter*, *TV Kärlich* und *TV Mülheim* in einer Klasse. Nicht selten wurden die Spiele unserer Mannschaft, ob bei Heim- oder Auswärtsspielen, vor bis zu 500 Zuschauern ausgetragen. Nach Bildung der *Handball Oberliga Rheinland* gehörte der SVB ununterbrochen bei wechselnden Platzierungen bis zum Jahre 1961 dieser

Gaststätte "Am Bur"

Bundeskegelbahn
Gut bürgerliche Küche
Gesellschaftsraum
klimatisierter Schankraum
Biergarten
durchgehend
warme Küche

Birgit Oster
und Team

Öffnungszeiten:
Di./Mi./Fr./Sa. ab 14 Uhr
So./Feiertags ab 9.30Uhr
Mo./Do. Ruhetag

Bitburger

Dreifaltigkeitsstraße 9
56220 Bassenheim
Telefon 02625 959669

NETTE
Edel Pils

Schreinerei und Bestattungen
Gotthardt seit 1890

Erfahrung und Kompetenz in der 4. Generation vor Ort

56220 Bassenheim - Kirchstraße 5-6 - Tel./Fax 02625/7608
56073 Koblenz-Lay - Legiastraße 13 - Tel. 02606/794
Mobil -Telefon 0171/65 66 239

ZIMTEC GMBH

Miele
PROFESSIONAL

WÄSCHEREITECHNIK
Kräwerweg 88
D 56626 Andernach
Tel. 0 26 32 / 95 35 - 60
Fax 0 26 32 / 95 35 - 59
www.ZIMTEC-GmbH.de
info@ZIMTEC-GmbH.de

Spielklasse an.

Bei der Schlussversammlung 1957 wurde beschlossen, den eigentlichen Gründungsnamen TV Bassenheim 1911 e.V. wieder zu führen.

Die 1. Feldhandballmannschaft wurde in der Saison 1963/64 Meister der Feldhandball Landesliga Rhein und stieg wieder in die Oberliga Rheinland auf. Im Hallenhandball spielte der TVB - vielleicht lag es an der fehlenden Halle oder an dem fehlenden Interesse - eine untergeordnete Rolle. Man spielte zwar im Winter bei den Hallenhandballturnieren mit, das Hauptaugenmerk lag aber auf dem Feldhandball. Die Ausnahme war aber die Bassenheimer Jugend. Schon im Spieljahr 1963/64 wurde in Bendorf die A-Jugend Dritter bei den Bezirksmeisterschaften. Erstmalig in der Geschichte des Handballsports stellte der TV Bassenheim einen Rheinlandmeister. Diese Ehre wurde der männlichen B-Jugend des TV Bassenheim in der Halle auf dem Flugplatz Hahn in der Saison 1966/67 zuteil.

Durch einen dritten Platz in der Oberliga Rheinland 1969 stieg der TV Bassenheim auf und spielte 1970 in der Feldhandball-Regionalliga West. Gegner in dieser Saison waren die Vereine *Bayer Leverkusen*, *Polizei Köln*, *TuS Ferndorf*, *TV Kuchenheim*, *TuS Thomasberg* und die Nachbarvereine *TV Kärlich* und *TV Urmitz*. Das letzte Heimspiel dieser Spielzeit konnte endlich auf dem neuen Sportplatz in Bassenheim ausgetragen werden, der zuvor von Pfarrer Thul eingesegnet worden war.

Nach dem Abstieg, der am grünen Tisch vollzogen wurde, spielte man wieder in der Oberliga.

Inzwischen hatte sich beim TVB auch eine Handball-Damenmannschaft gebildet, die in ihrem ersten Spieljahr direkt aufstieg.

Nach der Saison 1971/72 wurde der Feldhandballsport im Handballverband Rheinland eingestellt. Das traf ganz besonders den TV Bassenheim, der keine eigene Halle hatte und in der untersten Hallenhandballklasse spielte. Trainiert wurde ab 1972 in der Sporthalle in Kettig.

Neue Sportarten

Auf vielseitigen Wunsch beschlossen die Mitglieder bei der Versammlung 1957, eine Tischtennisabteilung ins Leben zu rufen. Zum ersten Abteilungsleiter wurde Heinz Voll gewählt. Bis zu 30 Vereinsmitglieder wollten damals aktiv Tischtennis spielen. Bedingt durch schlechte Trainingsmöglichkeiten - zuerst wurde im *Saal Poll*, später im *Saal Künster und Gundert* gespielt - ließ das Interesse im Lauf der Zeit nach.

Nach der Meisterschaftsrunde 1963/64 wurde die Tischtennismannschaft abgemeldet und die Abteilung löste sich auf.

Wegen Stilllegung oder anderweitiger Nutzung der Festsäle der Bassenheimer Gaststätten beteiligte sich der TVB 1973 mit einem Bierstand an der Ausrichtung der Bassenheimer Kirmes. Unter der Leitung von *Werner Braun* und dem Vorsitzenden des Männerchors wurden 1974 zum ersten Mal in der zweiten Septemberwoche die Kirmesveranstaltungen in einem Festzelt auf dem Sportplatz durchgeführt - und sie waren ein toller Erfolg!

Durch den Bau des neuen Sportplatzes animiert wurde 1973 innerhalb des TVB in der Gaststätte „ *Zur Post*“ eine *Fußballabteilung* ins Leben gerufen. Zum Abteilungsleiter wurde *Werner Becker* gewählt. In Ermangelung aktiver Fußballer wurden in der Saison 1978/79 die Seniorenfußballer des TVB jedoch wieder abgemeldet.

Eine Jugendmannschaft spielte mit Wolken bis1981 in einer Spielgemeinschaft weiter.

Am 8.8.1985 wurde bei einer Vorstandssitzung in der Gaststätte „Zum Hirsch“ eine *Gymnastikabteilung* gegründet. Nach dem Umbau des *Kinosaales Koch* konnte der TVB der Bevölkerung endlich eine Möglichkeit bieten, sich in einer kleinen Halle sportlich zu betätigen. Als erste Abteilungsleiterin stellte sich Marion Baulig zur Verfügung.

Im Saal Koch wurde bis zum Bau der Karmelenberghalle 1998 Gymnastik betrieben, Handball trainiert, Tischtennis gespielt und es wurden schöne Feiern durchgeführt.

Der große Tennisboom, durch *Steffi Graf* und „*Bobele“ Becker* in Deutschland ausgelöst, beflügelte den TVB, im Sommer 1985 in der Gaststätte „Zum Hirsch“ auf Antrag von *Josef Bartz* eine Tennisabteilung ins Leben zu rufen.

Erster Abteilungsleiter wurde *Hans Baulig*, der sich zusammen mit *Meinhard Sauer* auch für die Planung und den Bau der Tennisplätze verantwortlich zeigte. Diese wurden 1988 eröffnet und ab der Saison 1991 konnten vom TVB zum ersten Mal eine Herren- und eine Damenmannschaft für die Meisterschaftsrunde gemeldet werden.

Die Tennisbegeisterung war in diesen Jahren so groß, dass bereits 1994 der TVB für die Medenrunde 5 Mannschaften melden konnte. Die Jungseniorinnen 1995 und die Jungsenioren 1996 wurden in ihren Klassen Meister und stiegen in die nächsthöhere Spielklasse auf.

Doch im Laufe der folgenden Jahre ließ die Begeisterung nach und viele wandten sich anderen

Schütz GmbH

AvD · ACE Auto Club Europa · BOSCH Kraftfahrzeug-Ausrüstung

Kfz-Reparatur • Abschleppdienst
Reifenservice • Inspektion • TÜV - AU

Schütz GmbH
Am Gülserweg 14
56220 Bassenheim

Tel. 02625 / 73 71
Fax: 02625 / 72 64
URL: www.schuetz-bassenheim.de

ALCINA
COSMETIC SPECIAL

Friseur-Salon Egon Puff
Damen und Herren

Kärlicher Str. 16
Postfach 14 14
56218 Mülheim-Kärlich

Tel. (0 26 30) 18 27

Horst Israel Transporte

Waldstrasse 33
56220 Bassenheim
Telefon 0 26 25 / 42 84
Handy 01 71 / 770 79 42

Vereinen zu oder wechselten die Sportart. Ein harter Kern aber hält dem TVB und dem Tennissport auf der schö-

Tennis-Ü50-Team 2009

stehend von links: *Josef Bartz, Werner Weber, Meinhard Sauer, Manfred Herhaus, Arno Weiber, Peter Schwoll, Hans Baulig, Günter Pabst, Bernd Israel, Reiner Heucher, Klaus Ternes, Helge Bergmann*
vorne von links: *Hermann Friedrich, Harald Lohner, Rudi Weber*

nen Anlage am „*Roten Weg*“ die Treue - und die Sportart am Leben. Mehr Interesse und auch sportliche Erfolge sind in den letzten Jahren wieder zu verzeichnen. So wurde die *Ü-50-Mannschaft* im Spieljahr 2008 Staffelsieger und Aufsteiger in die C-Klasse.

Im Jahre 2009 wurden für die Medenrunde eine Herren-, eine Ü-40-Mannschaft und das Aushängeschild des Verein, das Ü-50 -Team, für die Meisterschaftsspiele gemeldet. In der Saison 2010 spielte erstmals eine U-15-Mädchenmannschaft in der Meisterschaftsrunde.

Weitere Erfolge im Handball

Die 1. Handball-Männermannschaft des TVB schaffte es ab 1972, nach Höhen und Tiefen, von der Kreisklasse über Bezirksklasse Rhein, Landesliga Rhein und Meister der Oberliga Rheinland im Jahre 1987 in die Regionalliga West aufzusteigen. Dieser Erfolg ist nicht hoch genug einzuschätzen, weil sich in Bassenheim keine spielgeeignete Halle befand und alle Spiele oder jedes vernünftige Training auswärts in Kettig oder Mülheim stattfinden mussten.

Durch die gute Jugendarbeit innerhalb der Handballabteilung des TV Bassenheim, ob bei der männlichen oder bei der weiblichen Jugend, wurden große Erfolge erzielt.

So wurde die mE-Jugend unter Trainer *Kurt Baulig* Hallenhandball Rheinlandmeister 1984. Unter Trainer *Georg Baulig* konnte die gleiche Mannschaft bei der mC-Jugend 1988 noch einmal die Verbandsmeisterschaft erringen.

Auch die männliche D-Jugend 1989 und zwei Jahre später die männliche C-Jugend wurden unter Trainer *Josef Bartz* Meister im Handballverband Rheinland.

Nach dem Abstieg 1989 wurde die Männermannschaft des TVB in der Saison 1989/90 Rheinlandmeister und gehörte wieder der Regionalliga West an. Diese Spielklasse war für den TV Bassenheim im Nachhinein eine Nummer zu hoch.

Nach dem Abstieg 1991 schloss man sich mit dem TV Mülheim und dem TV Kärlich zu einer Handballspielgemeinschaft (HSG) zusammen und spielte ab dieser Zeit in der Regionalliga West bzw. Südwest.

Die Karmelenberghalle

Im Jahr 1998 verbesserte sich die sportliche Situation in Bassenheim erheblich.

In diesem Jahr wurde eine auf Initiative des Ortsbürgermeisters *Theobald Groß* errichtete Mehrzweckhalle fertiggestellt. Dort konnte der TVB in einem dafür gebauten Raum im Foyer seine Geschäftsstelle einrichten.

Vor allem aber eröffnete die Halle die Möglichkeit, der Bevölkerung andere und für Bassem neue Sportarten anzubieten. So wurde versucht, unter dem Schirm TVB eine *Basketballmannschaft* aufzubauen. Diese Bemühung musste aber mangels Teilnehmer bald wieder eingestellt werden.

Eine *Aerobicgruppe* wurde ins Leben gerufen und erfreut sich seither unter der Leitung von *Annette Feilen* großer Beliebtheit..

Aufsteiger zur Regionalliga TV Bassenheim Saison 1987/88

vorne von links: *Betreuer Rainer Krämer, Betreuer Eugen Sauer, Jürgen Koch, Achim Fahrländer, Harald Zimmer, Jürgen Quirbach, Dirk Neideck, Michael Braun, Masseur Eppelein*
oben v.l.: *Vorsitzender Josef Bartz, Trainer Horst Dähler, Reinhard Israel, Heinz Sauer, Peter Ries, Axel Müller, Rolf Müller, Mario Neideck, Michael Lohner, Rolf Becker, Dr. Billigmann*

Sparkassen-Finanzgruppe
www.sparkasse-koblenz.de

Wir gratulieren
zum Jubiläum.

Gut.
Für den Sport.

Sparkasse
Koblenz

Auch die „*Gym-Ladys*“ (*Gymnastik-Damen*) sind bei den Trainingsabenden montags zahlreich vertreten und werden von *Marina Michel* fit gehalten. Bei beiden Gruppen ist nicht nur der Sport im Vordergrund, sondern auch die Geselligkeit hat bei den Damen des TVB einen hohen Stellenwert.

Bild: Die Aerobic-Gruppe des TVB:
ganz oben von links: *Constance Juchem, Gerlinde Kohl, Sandra Anheier, Ute Lobb, Carmen Anhäuser*
nächste Reihe: *Martina Wielebinski, Claudia Künster, Brigitte Moskopp, Martina Aigner-Fischer, Eva Badowski*
3. Reihe: *Anette Schmitz, Regina Gutschmidt, Elke Dausner, Nadine Klose*
4. Reihe: *Jutta Müller, Sabine Wiegand, Corinna Forster*
zweite Reihe von unten: *Silvia Nickenig, Gudrun Ackermann und Sabine Weinz*
unten: *Sigrid Fetz, Annette Feilen u. Nadja Schmitz*
stehend: *Sandra Vorpahl, Melanie Dausner*
Es fehlen unter anderem: *Pamela Braun, Irene Brücker, Sandra Karsjens, Nicole Riegler, Angela Rösch, Jana Schulz, Andrea Schwarz, Ute vom Hofe, Lisa Wagner, Alexandra Wilhelm*

Durch die Räumlichkeiten konnte der TVB, für Bassenheim bis dahin ganz neu, *Badminton* in der Karmelenberghalle anbieten. Die Abteilung wurde von *Birgit und Detlef Sesterhenn* im Dezember 1998 gegründet. Die begeisterten Spieler und Spielerinnen erhielten die Möglichkeit, montags und freitags den schnellen Sport auszuüben.

Das „*Eltern-Kind-Turnen*“, das in der Aula der Grundschule mit *Marina Michel* begann, wurde nun in der neuen Halle fortgeführt. Auch das „Kinderturnen“ erfreute sich viele Jahre unter der Leitung von *Gabi Bößler-Nick* großer Beliebtheit. Die Gruppe wird momentan von Karl-*Heinz Paduch* betreut.

Eine Tanzgruppe unter der Leitung von *Anja Bogdanski* schwang in der Karmelenberghalle die Beine. Die Übungsleiter *Silvia Laube und Thorsten Rönn* versuchten ab 1999 eine Volleyballmannschaft aufzubauen. Leider wurden diese Bemühungen nach einiger Zeit mangels Beteiligung wieder eingestellt.

Die weitere Entwicklung

Hatte der TV Bassenheim in den Jahren um 1950 etwa 90 Mitglieder und 1970 etwa einen Bestand von 250 Mitgliedern, die sich damals alle zum Handballsport hingezogen fühlten, stieg die Zahl der Angehörigen der TVB-Familie im Laufe der Zeit unaufhörlich an.

So konnte am 12.3.1992 *Nancy Ulitzka* als 500. und am 27.2.1998 *Laura Hahn* als 600. Vereinsmitglied begrüßt werden.

Im September 1999 wurde zum ersten Mal vom TVB und vom Männerchor die Kirmes in der neuen Sporthalle durchgeführt. Nach Jahren schien endlich einmal die Sonne an den Kirmestagen und die Beteiligung der Festbesucher an allen Programmpunkten war überwältigend.

Zur Unterstützung des TV Bassenheim wurde am 13.12.2000 ein *Förderverein* gegründet. Zum 1. Vorsitzenden wurde *Uwe Schwoll* gewählt. Der Verein verfolgt ausschließlich gemeinnützige Zwecke.

Ihre Zahnarztpraxis
in Bassenheim, kompetent und nah!

Die individuelle Versorgung des Patienten ist uns besonders wichtig:

von der Vorsorgeuntersuchung über modernen Zahnersatz bis zu innovativer Zahnästhetik. Optimale Qualität durch hohe fachliche Kompetenz und Service stehen im Mittelpunkt unserer Arbeit. Das persönliche Vertrauen zwischen Patient und Arzt bildet die Grundlage unserer Versorgung. Wir freuen uns, Sie bald in unserer Praxis begrüßen zu dürfen.
Ihr Praxisteam

... die Krönung für Ihre Zähne

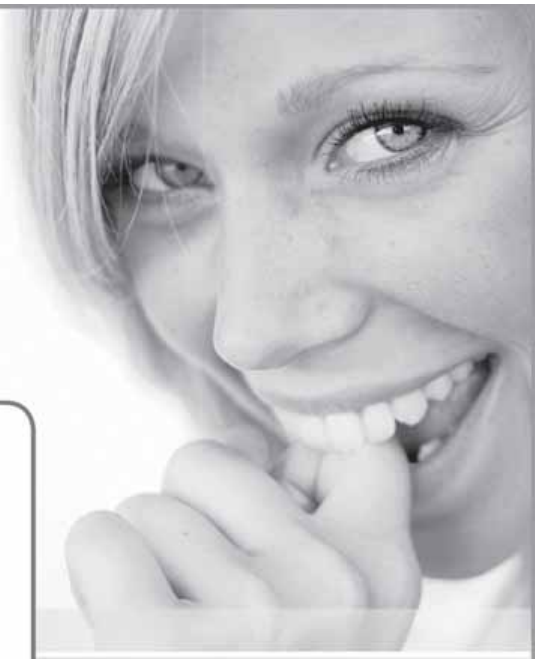

Unsere Leistungen:
- ästhetische Zahnheilkunde
- Funktionstherapie
- Prophylaxe
- Zahnerhaltung
- Parodontologie
- chirurgische Zahnheilkunde
- Implantologie
- Zahnersatz
- Kinderbehandlung
- Endodontologie

Waldstr. 91
56220 Bassenheim
Telefon 02625. 9603-11
Telefax 02625. 9604-58
www.zahnaerzte-bassenheim.de

KUHNKE + KUHNKE
ZAHNÄRZTE
Dr. Almuth Kuhnke
Dr. Jürgen Kuhnke
Dr. Michael Reinhard

Gemeinschaftspraxis für
Physiotherapie / Krankengymnastik

Claudia Redelbach
Inge Greib-Geißler

Anderbachstr. 6 - 56072 Koblenz-Rübenach - Tel.: 0261 / 222 55

Ab Mai 2001 konnte der TVB wieder eine neue Sportart in sein Programm aufnehmen. Unter der Leitung von *Renate Schaffrin* wurde in der Aula der Grundschule den Bassenheimern *Rückenschule und Wirbelsäulengymnastik* angeboten, was regen Anklang fand. Um nicht die Trendsportarten zu verpassen, konnte im September über den TVB ein Kurs *Qigong* belegt werden, *Aerobic für Kinder und Jugendliche* wurde in der Aula der Bassenheimer Grundschule angeboten. Auch die *Nordic Walking-Welle* hatte ab Sommer 2004 den TVB erfasst. Unter der Anleitung von *Birgit Bohlander* wurde vormittags rund um Bassenheim „gewalkt".

Mit dem bislang wenig bekannten Begriff *Pilates*-Methode mussten sich viele Leute erst einmal anfreunden. Übungsleiter *Karl-Heinz Paduch* ist es, der seit dem 1.10.2007 jeweils mittwochs nach dieser Methode in der Sporthalle durch sanfte Ganzkörperübungen alle Muskelpartien zu kräftigen versucht. Auch für die ganz Kleinen hatte der Turnverein etwas im Angebot. Nach den Sommerferien 2008 wurde von *Andrea Bocklet-Mändli Turnen für 1- bis 2-Jährige* zur Förderung ihrer Wahrnehmung und Bewegung angeboten.

Ab Mitte 2008 tauchten die ersten Gerüchte über eine enorme Schuldenansammlung bei der HSG Mülheim-Kärlich-Bassenheim auf. Leider bestätigten sich nach und nach die Vermutungen. Da der 1. Vorsitzende des TV Bassenheim mit in der Verantwortung der HSG stand, trat dieser im September 2008 von seinem Amt im TVB zurück. Bei der Jahresschlussversammlung am 10.01 2009 wurde als Folge dem restlichen Vorstand keine Entlastung erteilt; eine Neuwahl kam nicht zustande. Der TV Bassenheim war als einer der drei Muttervereine genötigt, wegen der angehäuften Schulden der HSG, Insolvenz anzumelden, die beinahe zur Auflösung des Vereins geführt hätte.

Zum Glück verzogen sich die dunklen Wolken im Dezember 2009 nach einem Vergleich mit dem Finanzamt und dem HSG-Insolvenzverwalter. Auf Grund dessen musste eine Menge Geld gezahlt werden, aber der TV Bassenheim konnte wieder ins ruhige Fahrwasser geführt werden.

Maßgeblich ist es *Dr. Helge Bergmann* zu verdanken, der als 2. Vorsitzender die Geschicke des Vereins in dieser schwierigen Zeit in die Hände nahm. Er sorgte mit *Hans Peter Braun* und *Bernd Bartz* als geschäftsführender Vorstand dafür, dass der TVB den vielen sportbegeisterten Bassenheimern erhalten bleibt.

Auf in die Zukunft

Es gibt ein Sprichwort: „Wer rastet, der rostet."

Nach diesem Wahlspruch ging es beim TV Bassenheim sportlich immer weiter.

Die Verantwortlichen der Handballabteilung des TV Bassenheim entschlossen sich im Frühjahr 2009, der HSG den Rücken zu kehren. Sie organisierten die Abteilung um und seit der Saison 2009/2010 spielt der TV Bassenheim wieder eigenständig.

Zu Beginn der neuen Ära Handball in Bassenheim wurden 4 Seniorenmannschaften und 10 Jugendmannschaften für den Spielbetrieb gemeldet.

Weiterhin konnte im Sommer 2009 eine *Inlineskater*-Gruppe gebildet werden. Unter der Anleitung von *Joachim Großnick* werden das Rollen und auch das dazugehörige richtige Fallen allen Altersgruppen vermittelt. Die Gruppe entwickelte sich in kürzester Zeit so prächtig, dass sie 2010 zur fünften Abteilung des TVB wurde. Bei der Jahresschlussversammlung am 15.1.2010 konnte erfreulicherweise wieder ein kompletter Vorstand gewählt werden. Die Mitgliederzahl erhöhte sich stetig und so konnte im August 2010 mit Uli Bruchof der 800. Sportbegeisterte in den Reihen des TVB begrüßt werden.

Den 100. Geburtstag begeht der TV Bassenheim also in bester Verfassung.

Baustoffe & Transporte

Materialien für

- **Außenanlagen** z. B. Fertigbeton, Lava, Lavakrotzen, Basaltsplitt, Ziersteine, Steine für Trockenmauern usw.
- **Rohbau** z. B. Betonkies, Mauersand, Estrichsand, Überkorn, Absieb, Lettsand usw.
- **Garten** z. B. Kompost, Mutterboden, Rindenmulch usw.

Transport von - Aushub, Bauschutt, Schüttgut u. a.

** * * Für weitere Auskünfte, stehe ich gerne zur Verfügung * * **

Baustoffe & Transporte
Uwe Specht
Burghofstraße 81
56566 Neuwied

Funk 01 71 / 53 47 911
Fon 0 26 22 / 97 21 94
Fax 0 26 22 / 97 21 95
E-Mail b.t.specht@freenet.de

Immer da, immer nah.

PROVINZIAL
Die Versicherung der Sparkassen

Eine Tradition, die verbindet.

Seit **175 Jahren** im Rheinland zu Hause.

Wir gratulieren dem **TV Bassenheim 1911** zum **100-jährigem Bestehen**. Und wer gut versichert ist, kann auch sorglos Sport treiben.

Geschäftsstellenleiter **Hans-Peter Boos**
Walpot-Platz 2 • 56220 Bassenheim
Telefon 02625 960334 • Fax 960335
E-Mail: hans-peter.boos@gs.provinzial.com
Kundenberaterin Daniela Donno

www.provinzial.com

Vorsitzende des TV Bassenheim 1911 e.V.

Gustav Pflug
1911 - ????

Josef Schwoll
1920

Michael Braun
????

Ernst Weiler
????

Josef Kessler
1929 - ????

Josef Schmidt
????

Walter Ringel
1946

Peter Baulig
1946 - 1947

Heinrich Voll
1947 - 1949

Heinrich Weiß
1949 - 1951

Peter Becker
1951 - 1955

Heinz Voll
1955 - 1956

Beerdigungsinstitut

Georg Baulig

☎ 0 26 35 / **95 93 73**

Bassenheim

TAG & NACHT

Begleitung bei der Abschiedsnahme vom Verstorbenen im eigenen Verabschiedungsraum

Ihr zuverlässiger Partner in allen Bestattungsfragen

www.baulig-bestattungen.de

Vorsitzende des TV Bassenheim 1911 e.V.

Reinhold Häfner
1956 - 1962

Josef Schwoll
1962 - 1966

Reinhold Häfner
1966 - 1969

Hans Peter Juchem
1969 - 1973

Werner Braun
1973 - 1979

Rolf Lohner
1979 - 1985

Josef Bartz
1985 - 1989

Werner Braun
1989 - 1997

Helmut Polch
1997 - 1999

Hans Baulig
1999 - 2008

Helge Bergmann
seit 2008

Anwaltskanzlei für Arbeits-, Familien-und Zivilrecht

Rechtsanwälte

Thomas Burg
Arbeitsrecht, Mietrecht, Verkehrsrecht
Vorstandsmitglied des
Arbeitskreises gegen Mobbing e. V.

Birgit Weber-Gans
Familien-, Erb- und Unterhaltsrecht

Alemannenstraße 32 56072 Koblenz-Rübenach
Telefon: 0261 / 210224 Fax: 280065
E-Mail: info@ra-burg.de Homepage: www.ra-burg.de

Arbeitsrecht ◆ Familienrecht ◆ Erbrecht ◆
Mietrecht ◆ Verkehrsrecht ◆ Unterhaltsrecht

HOTEL
RESTAURANT

zum Hirsch

Inh.: Richard Stern
Mayener Str. 18 · 56220 Bassenheim
Fon 02625 / 6447
Fax 02625 / 959447
www.zumhirsch.com

Gaumenfreuden
mit original deutsch-italienischer Küche
(auch außer Haus) in vollklimatisierten Räumen.

Sommerlaune im ruhigen, sonnigen Biergarten.

Und **Wohlbehagen** in unseren
komfortablen Fremdenzimmern.

Herzlich willkommen!
Ihre Familie Stern

Genießen Sie bei uns echte **Steinofen-Pizza**

Öffnungszeiten Küche:
sonn- u. feiertags von 11.30 - 14.00 Uhr und ab 17.00 Uhr
werktags 17.30 - 22.00 Uhr Mittwoch ist Ruhetag

Vorstandsmitglieder des TV Bassenheim 1911 e.V.

seit 1911

2. Vorsitzende:	Heinrich Korb II	1920-
	Walter Ringel	1947-1953
	Ernst Weiler	1953-1954
	Josef Ringel I	1954-1959
	Heinz Wersig	1959-1960
	Josef Salz	1960-1961
	Hubertus Lohner	1961-1962
	Reinhold Häfner	1962-1964
	Fritz Poll	1964-1966
	Josef Ringel I	1966-1968
	Jörg Tiedtke	1968-1979
	Kurt Baulig	1979-1981
	Josef Bartz	1981-1985
	Rolf Lohner	1985-1987
	Hans Baulig	1987-1999
	Manfred Herhaus	1999-2007
	Helge Bergmann	2007-2010
	Josef Bartz	2010
Kassierer/ Schatzmeister:	Bertram Manderscheid	1920-
	Jakob Stahl	1947-1949
	Willi Koch	1949-1960
	Hermann Loch	1960-1961
	Heinz Müller	1961-1962
	Hans Peter Juchem	1962-1963
	Heinz Müller	1963-1966
	Werner Becker	1966-1975
	Hans Peter Braun	1975-1979
	Peter Baulig	1979-1987
	Hans Peter Braun	1987-
Geschäftsführer/ Schriftführer:	Heinrich Stahl	1920-
	Heinrich Becker	1947-1951
	Hans Roos	1951-1953
	Heinz Voll	1953-1955
	Klaus Ewald Kessler	1955-1957
	Josef Salz	1957-1960
	Heinz Wersig	1960-1968
	Fritz Zeutzem	1968-1979
	Werner Braun	1979-1989
	Rainer Weiber	1989-2001
	Bernd Bartz	2001-

Organisation des TV Bassenheim 1911 e.V.
2011

Der Verein

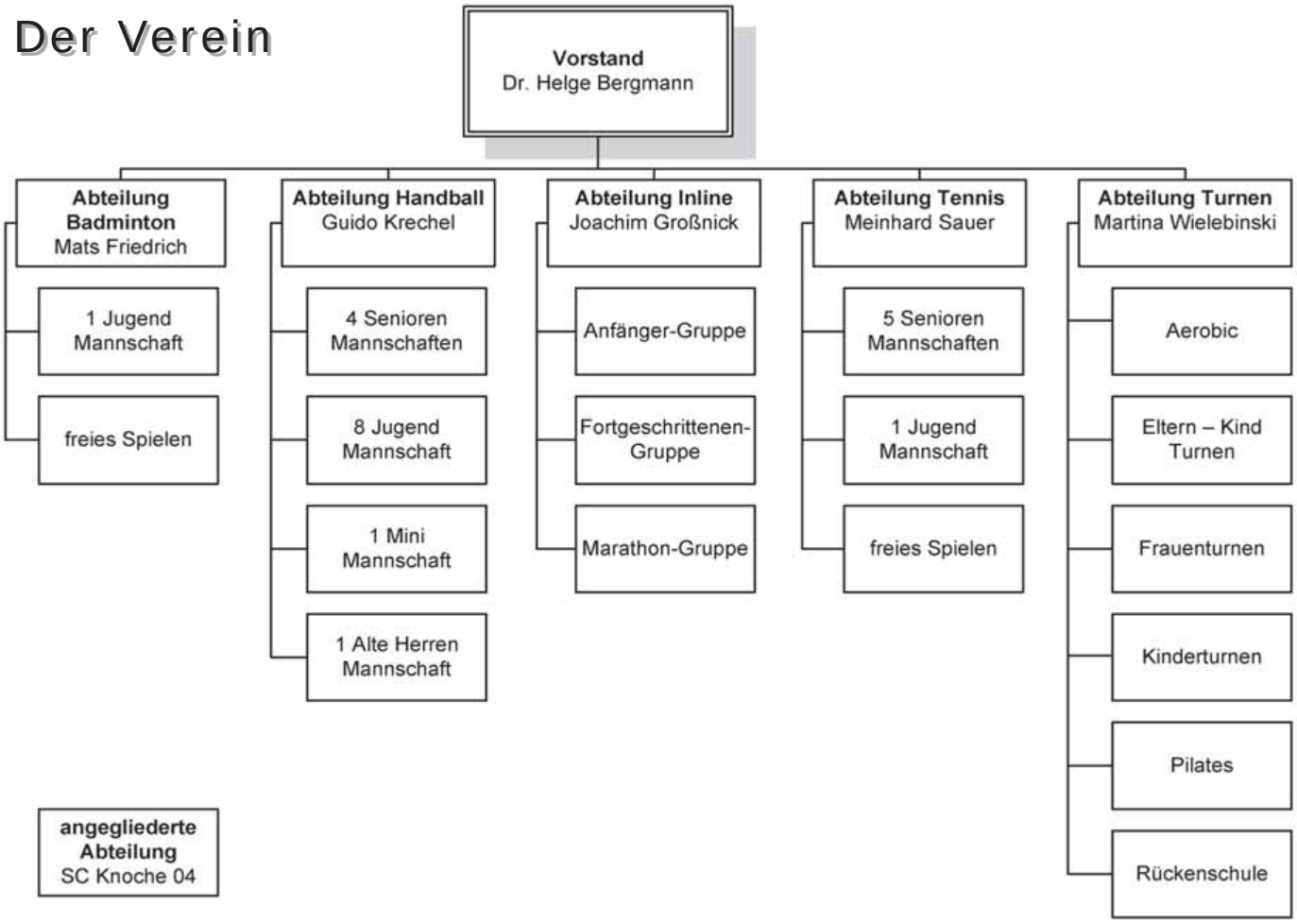

Der Vorstand

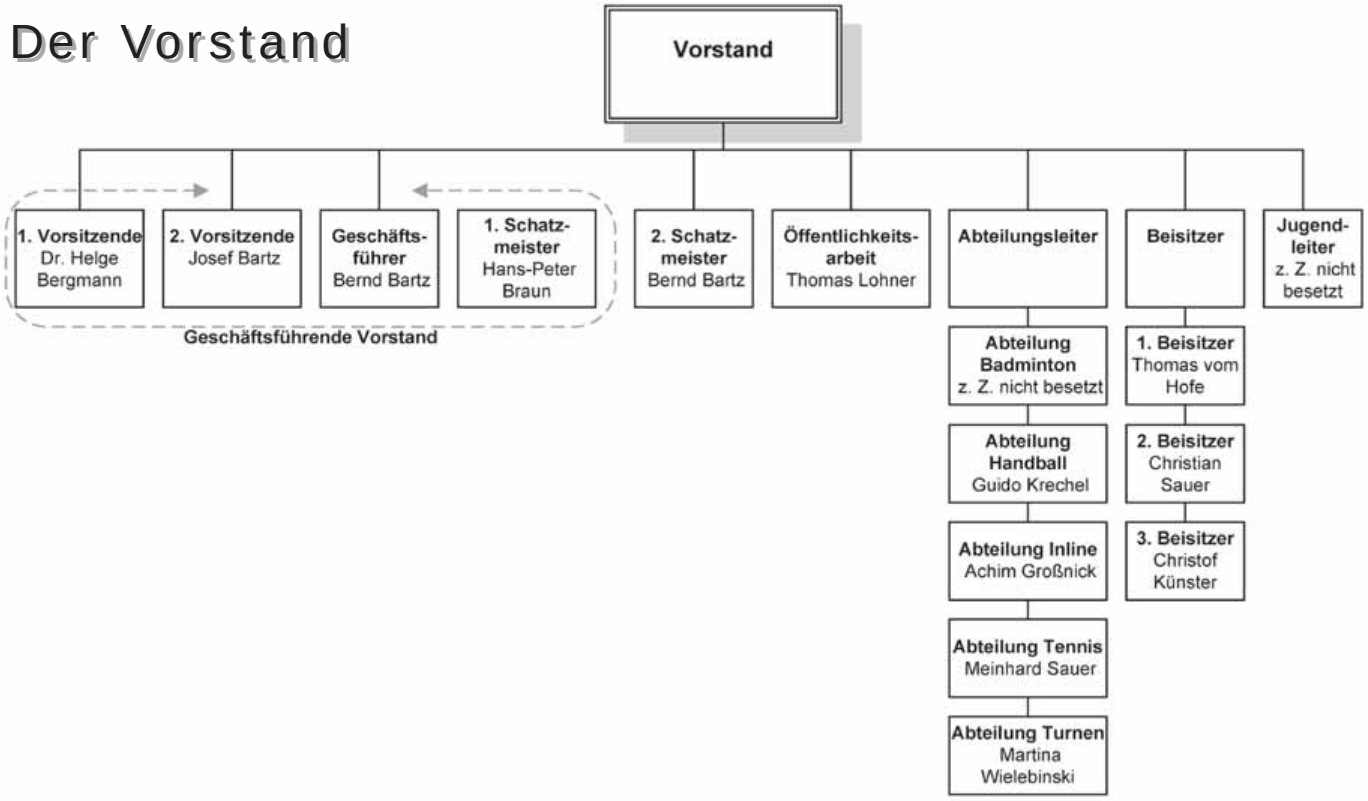

Vorstand des TV Bassenheim 1911 e.V.

2011

Am 20. Februar 1911 wurde der TV Bassenheim gegründet. Auf der Jahresversammlung genau 100 Jahre später, am Sonntag, 20.02.2011, wurde dieser historische Geburtstag im Foyer der Karmelenberghalle gefeiert.

Als Auftakt der Versammlung gab es einen kleinen Umtrunk, gefolgt von einem Rückblick unseres TVB-Chronisten Josef Bartz auf die Geschichte des Vereins. Danach wurde zum ersten Mal der neu geschaffene Ehrenpokal vergeben. Josef Bartz erhielt ihn für seine „besonderen Verdienste um den Sport“ in Bassenheim.

Im weiteren Verlauf der Versammlung gab es die Berichte des Vorstandes und der Abteilungsleiter. Der Vorsitzende berichtete u.a. über die weitere Zunahme der Mitgliederzahl und über die neu bearbeitete Homepage als Informationsplattform innerhalb und außerhalb des Vereins. Die Abteilungsleiter von Handball, Tennis und der neuen fünften Abteilung Inline-Skaten konnten über zunehmendes Interesse an diesen Sportarten berichten. Insbesondere im Handball hatten einige Mannschaften hervorragende Plätze in ihrer Tabelle erkämpft. Es wurde allen Anwesenden klar, dass sich der Verein nach den Turbulenzen der letzten beiden Jahre wieder auf geordneten Bahnen bewegt und sportliche Erfolge aufweisen kann.

Zum Abschluss wurde die Neuwahl des Vorstandes durchgeführt, die nur zu geringen Veränderungen führte. Die Mitgliederversammlung war damit ein gelungener Auftakt für die weiteren Veranstaltungen im Jubiläumsjahr des TVB.

Der neu gewählte Vorstand des TVB (v.l.n.r.):
Bernd Bartz, Christian Sauer, Meinhard Sauer, Josef Bartz, Thomas Lohner, Helge Bergmann, Guido Krechel, Joachim Großnick, Hans-Peter Braun, Martina Wielebinski (es fehlen Thomas vom Hofe und Christof Künster, zwei Posten sind nicht besetzt)

Überaus verdiente Mitglieder des TV Bassenheim 1911 e.V.

Es gibt bestimmt viele erwähnenswerte Mitglieder, die sich im Laufe der vergangenen 100 Jahre im und für den TV Bassenheim verdient gemacht haben und hier erwähnt werden sollten. Doch durch die beiden Weltkriege sind die schriftlichen Unterlagen vernichtet worden - oder schlummern irgendwo in der untersten Schublade und sind dem Verein nicht mehr zugänglich. So fällt es heute sehr schwer, alle, die es verdient hätten auf diesen Seiten zu erwähnen und auf diese Weise zu würdigen.

Trotzdem soll einigen verdienten Sportlern diese Ehre zu teil werden.

Josef Schmidt

Leider ist über den Lebensweg des Josef Schmidt wenig in Erfahrung zu bringen. Was wir wissen ist, dass Josef ein Mann der ersten Stunden des 1911 gegründeten TV Bassenheim war. Er wurde in der ersten Satzung des Vereins am 01.08.1920 als 1. Sportwart aufgeführt. Nach Überlieferungen hatte der TVB bei den Geräteturnern am Mittelrhein einen hervorragenden Namen, der vor allem an dem Turnwart Josef Schmidt festzumachen war. Er organisierte in den 20er Jahren unter anderem in Bassenheim das Kinderturnen. In den 30er Jahren war Josef Schmidt auch Vorsitzender des Vereins.

Walter Ringel

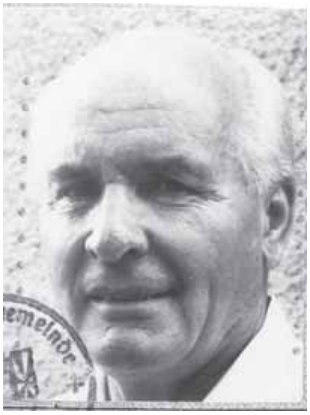

Am 16.04.1919 wurde Walter in Bassenheim geboren. Er war einer der Sportler aus Bassenheim, die nach dem 2. Weltkrieg einen Antrag an die französische Militär-Regierung stellten, in dem sie baten, den Sport, aber vor allem den Handballsport wieder aufleben zu lassen.

Walter Ringel war nach dem 2. Weltkrieg der erste Vorsitzende des TVB und setzte sich dafür ein, dass der Spielbetrieb im TV Bassenheim wieder ins Laufen kam. Des Weiteren war er lange Jahre als 2. Vorsitzender im Verein tätig.

Aktiv spielte Walter in der 1. Mannschaft des TVB. Von den Gegnern gefürchtet, erzielte Walter als Mittelstürmer viele Tore. Leider beendete er 1953 seine aktive Laufbahn viel zu früh.

Josef Schwoll

Josef wurde am 28.11.1926 in Bassenheim geboren. Sein Leben lang war Josef dem Sport verbunden. Als Schüler erhielt er schon am 01.09.1935 eine Urkunde vom TV Bassenheim für 46 Punkte im Dreikampf. Ab 1946 spielte Schwolls Jupp, auch „Bobby“ genannt, in der 1. Herrenmannschaft und machte als Abwehrspieler manchem Stürmer das Leben schwer. Seine aktive Handballlaufbahn endete erst im Jahre 1963 als Spieler der 2. Mannschaft des TV Bassenheim.

Im Jahre 1957 gehörte Jupp zum ersten Mal dem Vorstand des TV Bassenheim als Jugendwart an. Über Kassenprüfer, Sportausschussmitglied und 1. Vorsitzender von 1962 bis 1966 bekleidete Josef schon alle wichtigen Posten im Vorstand des TVB. In all den Jahren lag ihm aber immer die Bassenheimer Handballjugend am Herzen. Wäre er nicht gewesen und hätte Jupp in den 60er Jahren seinen Buckel-VW nicht immer voll beladen, hätten die Schüler und auch die Jugendmannschaften des Öfteren auswärts wegen Transportproblemen nicht antreten können. Noch gut in Erinnerung bleiben die Fahrten nach Weibern, die mancher Spieler in der Ablage unter dem geteilten Rückfenster des Volkswagens zubrachte. Ohne Schwolls Jupp hätte es keine Jugendarbeit gegeben und der TVB wäre niemals 1967 erstmals Rheinlandmeister in der B-Jugend geworden.

Reinhold Häfner

Am 13.09.1929 in Bassenheim geboren, begann seine sportliche Laufbahn 1949 in der 2. Mannschaft des TVB. Ab 1953 spielte Reinhold in der 1. Herrenmannschaft in der Abwehr. Dort kannte er alle Tricks und Kniffe; oft bewegte er sich am Rande der Legalität, um die gegnerischen Stürmer auszuschalten. Reinhold war aber allein schon durch seinen Beruf, er war bei der Verbandsgemeinde angestellt, mehr der Mann für den Vorstand.

So wurde er im Jahre 1953 zum Sportwart gewählt und hatte dieses Amt bis zum 03.02.1957 inne. An diesem Tag schenkten die Mitglieder Reinhold ihr Vertrauen und wählten ihn zum 1. Vorsitzenden. Erst bei der Schlussversammlung im Jahre 1962 stellte er sein Amt zur Verfügung. Als sich dann 1966 niemand bereit erklärte den Vorsitz zu übernehmen, war es Reinhold Häfner der sich bis zum Jahre 1969 wieder an die Spitze des Vereins stellte.

Josef Bartz

Josef trat am 1.8.1958 in den TVB ein und engagierte sich seit dieser Zeit auf ganz unterschiedlichen Gebieten: So war es zuerst der Handballsport, den er aktiv etwa 40 Jahre erfolgreich betrieb. 1969 stieg er mit seiner Mannschaft in die Feldhandballregionalliga auf. 1985, als er TVB-Vorsitzender war, wurde die Tennisabteilung gegründet. Dem Tennisspielen widmete er sich von da an bis auf den heutigen Tag. Zusätzlich war er fünf Jahre Abteilungsleiter im Tennis und viele Jahre ein zuverlässiger Platzwart. Seine sportliche Erfahrung im Handball und Tennis gab und gibt er seit 1972 als Trainer verschiedener Handball- und Tennismannschaften weiter.

Seine ehrenamtlichen Aktivitäten sind für den TVB bis heute von herausragender Bedeutung. Um nur einige weitere zu nennen: 1972-80 Abteilungsleiter Handball, 1981-85 2.°Vorsitzender und 1985-89 1.°Vorsitzender. Daneben engagiert er sich schon seit langem in der Jugendbetreuung, vor allem bei der Organisation der beliebten Zeltlager und Gruppenfahrten. Schließlich hat er 2009, nach der Insolvenz der HSG, eine entscheidende Rolle beim Neuaufbau der Handballabteilung im TVB gespielt.

Ein weiterer Beitrag zum Vereinsleben sind seine einmaligen Beiträge zur Chronik des Vereins. Seine Sammlung zur Vereinsgeschichte ist zu finden in dem Buch „Chronik TV Bassenheim 1911-1998“ zum 85. Geburtstag des TVB und auf der Homepage zum Jubiläumsjahr 2011.

Auf der Jahresschlussversammlung 2011 erhielt er für seine „besonderen Verdienste um den Sport“ als erster den neu geschaffenen TVB-Ehrenpokal.

Hans-Peter Braun

„Pitte“, wie er von allen nur genannt wird, wurde am 03.08.1954 geboren und begann seine Sportliche Karriere als Torwart in der Jugend des TV Bassenheim. Diese Position hatte er auch später in der 1. Mannschaft, der zweiten oder bei der HSG in der 5.ten Mannschaft inne. Seine Laufbahn in der Funktionärstätigkeit begann im Januar 1973 als 2. Geschäftsführer. Danach war er einige Jahre Jugendtrainer und wurde in der Saison 1980/81 mit der mC-Jugend Staffelsieger. Nach Tätigkeiten als Kassenprüfer und Jugendleiter war er ab 1985 zuständig für die Öffentlichkeitsarbeit.

Am 04.01.1987 übernahm er das Amt des Schatzmeisters.

Nun, schon seit 24 Jahren, ist Hans-Peter Braun für die Finanzen des Vereins zuständig. Ob in guten oder nicht so guten Jahren hat er dem TVB in dieser wichtigen Funktion die Treue gehalten und zum Wohl des Vereins seine Arbeit versehen. Nach Fertigstellung der Karmelenberghalle und der Übernahme der neu eingerichteten Geschäftsstelle war und ist er dienstags und freitags der Anlaufpunkt und Ansprechpartner für alle Mitglieder und Abteilungen. Hans–Peter ist ein Teil des TVB und aus dem Gefüge nicht mehr wegzudenken. Daneben spielte Peter noch bis zum Jahr 2007 aktiv bei der HSG IV. Mannschaft. Inzwischen managt er quasi „nebenbei“ noch die Bassenheimer „Alten Herren“.

Festprogramm 2011

Sonntag,
20. Februar 2011
17.00 Uhr

Jahresschlussversammlung
im Foyer der Karmelenberghalle
(Gründung des TVB 20.02.1911)

Samstag,
02. April 2011
19.00 Uhr

Festabend im Rahmen der „100 Jahr Feier“ des
TVB mit Künstlern aus Sport und Unterhaltung
in der Karmelenberghalle
Schirmherr: Verbandsbürgermeister Georg Hollmann

Die Bacharacher Oldtimer

Programm:

Begrüßung und Grußworte

Show und Gesangseinlagen:

- Show Tanzgruppe „Bur Jecke“
- Rock,n Roll Gruppe Urmitz
- Aerobic Gruppe des TVB
- Bacharacher Oldtimer
  (älteste Turn-Show-Gruppe Europas)
- Tanzsportclub Rheinfeuer
- „pianoforte“

Anschließend Tanz mit DJ Peter Baur

Durch das Programm führt Joachim Gutschmidt

Montag,
25. April 2011
11.00 Uhr

„Final Four“ der Frauen des Handballverbandes
Rheinland in der Karmelenberghalle

Sonntag,
29. Mai 2011

Vereins- und Familientag des TVB
vor oder in der Karmelenberghalle

Programm:

10.00 Uhr Festgottesdienst in der Kirche St. Martin

11.00 Uhr Wanderung rund um Bassenheim,
alternativ: Führung durch den Schlosspark.
Start und Ziel an der Karmelenberghalle

13.00 Uhr Eintopfessen

14.00 Uhr – 18.00 Uhr
Begrüßung durch den Vorstand

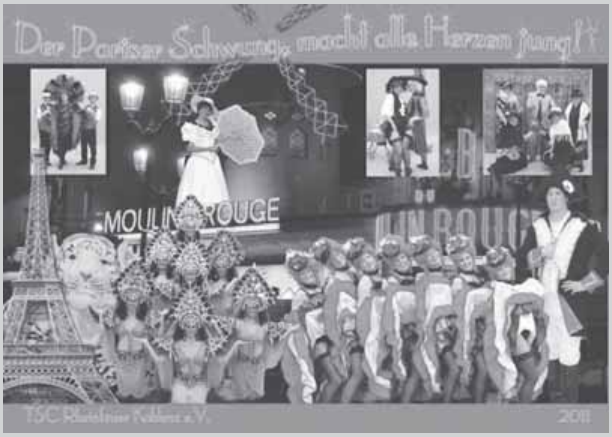

Tanzsportclub Rheinfeuer
Auftritt: am 2. April 2011

Vorführungen:

- Show Tanzgruppe der „Bur Jecke“
- Aerobic Gruppe des TV Bassenheim
- Inline Skater
- Kinderturnen

Kinderbelustigung

Während des Programms werden Ehrungen verdienter Mitgliederinnen und Mitglieder des TVB vorgenommen

Mit musikalische Gestaltung durch den Musikverein Urmitz

Ab 15.00 Uhr Kaffee und Kuchen

Freitag/Samstag **10./11. Juni 2011**	Jugendzeltlager an den Tennisplätzen für alle Jugendlichen des TV Bassenheim
Samstag/Sonntag **13./14. August 2011**	**Badmintonturnier der Badmintonabteilung**
Samstag/Sonntag **20./21. August 2011**	**Handballwochenende der Handballabteilung** geplant: Spiel der Damen gegen TuS Weibern (Bundesliga) Spiele aller Handballmannschaften des TVB
Freitag (1.Bundesliga) **26.August 2011** **19.30 Uh**	TV Bassenheim Herren – TV Grosswallstadt
Samstag/Sonntag **27.- 28. August 2011**	Tennisturnier der Tennisabteilung
Sonntag **04. Dezember 2011**	**Mini Handball Nikolausturnier in der Karmelenberghalle** genaue Zeit wird noch bekannt gegeben

Zu den Veranstaltungen sind alle Mitglieder, Gönner, Werbepartner, Freunde des Vereins und deren Partner herzlich eingeladen. Der Eintritt ist, außer bei den Spielen gegen die Bundesligamannschaften, selbstverständlich frei.

- Planung
- Ausführung
- Wartungen von Heizung- und Sanitäranlagen

1976 - 2011
35 jähriges Firmenjubiläum

Schnack
Heizung - Sanitär - Solar

Dreifaltigkeitsstraße 9 - 56220 Bassenheim
Telefon (0 26 25) 47 47 - Telefax (0 26 25) 52 59
Internet: www.schnack-gmbh.de

PETER AUER
Fachbetrieb für Bauhandwerk

Kirchstr. 12
56220 Bassenheim

Tel.: 02625 / 953290
Fax.: 02625 / 958131
Handy: 0160 / 97729342
eMail: peterauer@freenet.de
Internet: www.peterauer.com

Innen-/ Aussenputz
Altbausanierung
Vollwärmeschutz
Fliesenverlegung
Trockenbauarbeiten
Reparaturarbeiten

Turnen im TV Bassenheim

Nachdem am 20.02.1911 der TV Bassenheim gegründet worden war, widmeten sich die jungen Sportler in den Anfängen nur dem Turnen. Getreu nach Paragraph 1 der Satzung von 1920, in der es hieß: „Der Zweck des unter dem Namen Turn-Verein Bassenheim bestehenden Vereins ist Gelegenheit und Anleitung zu geregelten Turnübungen, ein Mittel zur körperlichen und sittlichen Kräftigung, sowie die Pflege deutschen Volksbewusstseins“, wurde bis Ende der 20er Jahre den Bassenheimer Sportbegeisterten Geräte- und Bodenturnen angeboten. Als Turnwarte fungierten **Johann Braunschädel** und **Josef Schmidt**, der sich hauptsächlich für die Geräteturner einsetzte, die am Mittelrhein wegen ihrer Leistungsstärke einen hervorragenden Namen hatten.

Auch organisierte Schmidt in den 30er Jahren das Kinderturnen. Trainiert und geübt wurde im Saal der Gastwirtschaft „Zum Hirsch“, der damals noch im Besitz der Familie Poll war. In diesen Jahren gab es auch noch die jährliche Vereinsmeisterschaft im „Leichtathletischen Dreikampf“. Die Besten nahmen anschließend an den Kreismeisterschaften des Turnverbandes teil. Doch wie heute auch, wandten sich die Kinder und Jugendlichen schnell neuen „Trendsportarten“ zu. In Bassem hatte man einen Ringerverein gegründet, und auch die Handballer im eigenen Verein erfreuten sich eines regen Zulaufs. Dadurch ließ die Begeisterung an der Einzelsportart Turnen immer mehr nach und erlosch Ende der 20er Jahre gänzlich. Der „Leichtathletische Dreikampf“ wurde aber noch bis zum Beginn des 2. Weltkrieges im TV Bassenheim durchgeführt.

Turnerriege des TV Bassenheim um 1925

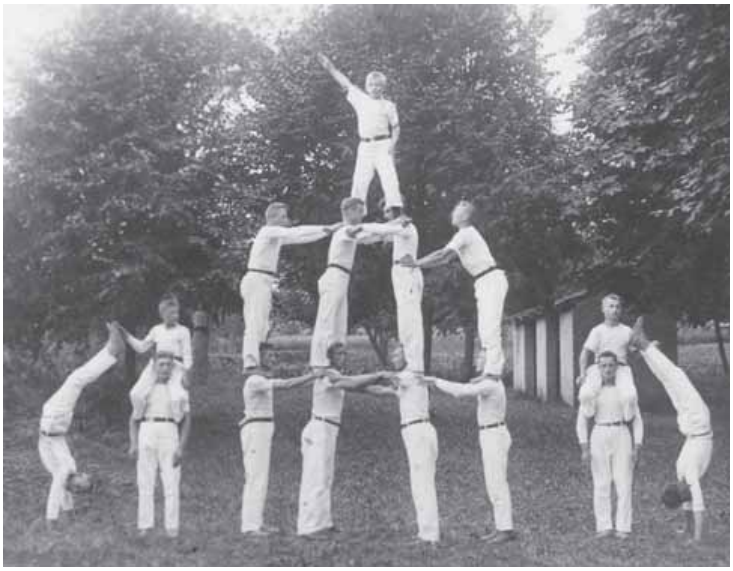

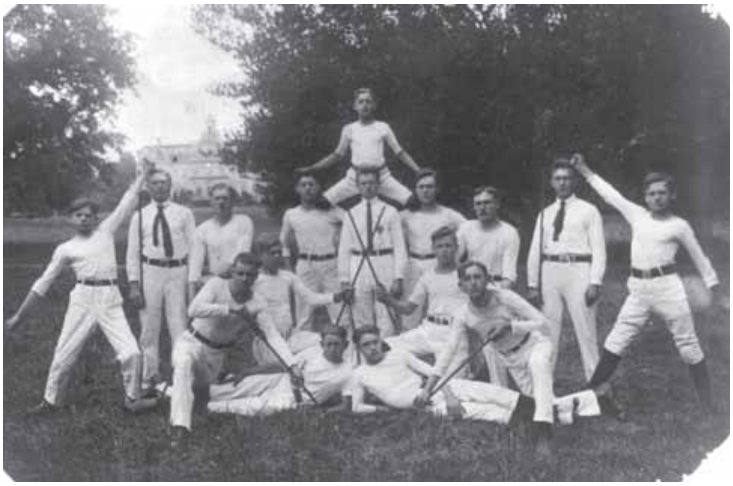

vorne v.l.: Willi Kaltenborn, Anton Koch, Willi Sauer, Toni Ringel, Heinrich Voll, Josef Moos
mitte v.l.: Johann Reichert, Willi Koch, Josef Schwoll, Jakob Oster, Josef Schmidt, Johann Braunschädel, Michael Braun, Kaspar Oster, Fritz Oster
oben: Jakob Moos

Urkunden aus den ersten Jahren

FÜR SIE UNTERWEGS IN SACHEN ABFALL ...

Schnelle Hilfe im Internet:
www.abfuhrtermine-myk.de
www.sperrmuell-myk.de

SITA WEST GMBH

OBERHOLZWEG - 56299 OCHTENDUNG
TEL 02625 939-0 FAX 02625 939-160
eMail: SITA.WEST.OCHTENDUNG@SITA-DEUTSCHLAND.DE

Handball im TV Bassenheim

Im Jahre 1931 wurde erstmals beim TV Bassenheim Handball gespielt. Es gab eine Herren-, eine Jugend- und eine Schülermannschaft. Nach dem Beginn des zweiten Weltkrieges war aber an Sport nicht mehr zu denken und er trat in den Hintergrund. Aber schon 1946 waren es Walter Ringel, Willi Herhaus und Jakob Stahl, die versuchten, den Sportbetrieb wieder ans Laufen zu bringen. Doch zuerst war alles durch die Kriegsfolgen wie gelähmt. Nach und nach kamen die Männer aus dem Krieg und der Gefangenschaft zurück. Viele gute Sportler aber hatten in dem unnützen Krieg ihr Leben gelassen. Ganz allmählich wurden Versuche unternommen, das Leben in vielen Bereichen wieder in geordnete Bahnen zu lenken. Dazu zählte auch der Sport in Bassenheim.

In diesen schweren Jahren gab es für die „Basseme“, nachdem die französische Besatzungsmacht einen eingeschränkten Sportbetrieb erlaubt hatte, nur eine Sportart: Handball. Sonntags wurde der TVB bei den Heimspielen auf dem Bassenheimer Sportplatz teilweise von bis zu 500 Zuschauern unterstützt. Jahrelang spielte die Herrenmannschaft in der Feldhandball-Oberliga.

Erstmals in der Saison 1966/67 wurde die männliche B-Jugend für den TV Bassenheim Rheinlandmeister in der Halle. Die Herren-Mannschaft des TVB konnte sich 1969 für die nächsthöhere Klasse qualifizieren und spielte 1970 in der Regionalliga West. In der Halle fasste der TVB erst ab der Saison 1981/82 so richtig Fuß und erste Erfolge traten ein. Bedingt durch die gute Jugendarbeit im männlichen und weiblichen Bereich, konnte wieder eine Damenmannschaft gemeldet werden und die Herrenmannschaft stieg 1987 in die Regionalliga auf.

Nach der Saison 1990/91, die mit dem Abstieg der Herrenmannschaft aus der Regionalliga endete, schloss sich die Handballabteilung TVB mit dem TV Mülheim und dem TV Kärlich zu einer „Handball-Spielgemeinschaft“ (HSG) zusammen. Dieser Zusammenschluss hielt bis zur Saison 2008/09. Ab Saison 2009/10 spielt der TV Bassenheim wieder unter eigenem Namen und eigener Farbe. Es konnten für den Spielbetrieb 3 Seniorenmannschaften und nicht weniger als 10 Jugendmannschaften gemeldet werden.

Nach 18 Jahren in der Spielgemeinschaft hieß es für den TV Bassenheim zuerst einmal kleine Brötchen zu backen und für die Zukunft ein solides Fundament bauen. Schon im ersten Jahr konnten Dank engagierter Übungsleiter einige sportliche Erfolge, darunter eine Rheinlandmeisterschaft errungen werden. Für die Herrenmannschaft hieß es, sich in der Verbandsliga und für die Damen sich in der Rheinlandliga zu etablieren, was bis zum heutigen Tag auch beiden Mannschaften gut gelingt. Wie auch in den anderen Abteilungen fehlen die nötigen Helfer an allen Ecken und Enden. Denn nur mit praktischer Hilfe ist es möglich, die gutgemeinten Ratschläge in die Tat umzusetzen.

Feldhandballmannschaft des SV Bassenheim in der Saison 1955/56

oben v.l. : Alois Thiel, Fritz Poll, Karl Oster, Reinhold Häfner, Peter Kuppler, Klaus Peter Ringel,
Reinhard Juchem, Josef Israel

vorne v.l.: Josef Schwoll, Hans Sauer, Ewald Kessler

Wenn Ideen, Leistung und Zuverlässigkeit gefragt sind

Wenn es um den Innenausbau geht, steht Ihnen mit der Paul Lachmann GmbH ein kompetenter und zuverlässiger Partner zur Seite.
Unser Unternehmen realisiert moderne und **preisgünstige Innenausbau-Konzepte** in **Einfamilienhäuser** wie in großräumigen **Firmengebäuden**.

Unsere Leistungen:

- **GK- Ständerwände für jeden Verwendungszweck**
- **GK- Decken, Akustikdecken, Kühl & Heizdecken, gespannte Systeme**
- **Brandschutztechnische Funktionslösungen**
- **Trockenunterböden**
- **Bauelemente, Türen, Fenster usw.**
- **Wärmedämmsysteme für den Ausbau Ihres Dachgeschoss**
- **Sonderkonstruktionen**

Auf der Liste unserer zufriedenen Kunden stehen **Krankenhäuser, Kindergärten, Schulen, Supermärkte, Banken, Industrielle** in einem Einzugsgebiet mit einem Umkreis von hundert Kilometern.

Mühlwerthstrasse 6a
56567 Neuwied
Tel.: 0 26 31 - 9 24 30
Fax: 0 26 31 - 92 43 15
info@lachmann-innenausbau.de

Paul Lachmann GmbH
Innenausbau

www.lachmann-innenausbau.de

Aufsteiger zur Oberliga 1964

oben v.l.: Dieter Schnack, Horst Junglas, Werner Bach, Heinz Nitsch, Josef Israel, Axel Tiedtke , Rainer Koch

vorne v.l.: Charlie Müller, Reinhard Juchem, Hans Reinhold Quirbach, Jörg Tiedtke, Meinhard Oster

Freundschaftsspiel Alte gegen Neue Jugend auf dem alten Bassenheimer Sportplatz 1967

v.l.: Hans Juchem, Horst Junglas, Heinz Geisen, Rainer Koch, Hans Karl Bach, Jörg Tiedtke, Horst Stahl, Axel Tiedtke, Heinz Nitsch, Berni Lohner, Meinhard Oster, Schiedsrichter Werner Bach, Hans Peter Juchem, Dieter Müller, Ditmar Weidung, Günter Peters, Wolfgang Weiber, Raimund Israel, Helwin Eschbach, Josef Bartz, Bernd Schmitz, Werner Braun, Lothar Künster

Oberliga Rheinland Saison 1969 in Moselweiß

oben v.l.: Josef Bartz, Horst Junglas, Hans Baulig, Meinhard Sauer, Hans Peter Juchem, Jörg Tiedtke, Axel Tiedtke +

vorne v.l.: Reinhold Weiber +, Dieter Müller, Bernd Schmitz +, Meinhard Oster

Schloßklause

- Bekannt gut bürgerliche Küche
- Kegelbahn
- Räume für Feiern bis zu 70 Personen
- Wir liefern innerhalb von Bassenheim frei Haus
- Besuchen sie doch einmal unseren schönen Biergarten

Vereinslokal:
TV Bassenheim 1911 e.V - FC Bassenheim
Bassemer Burjecke - Knobelklub 1986
SC Knoche

Öffnungszeiten
Mo.-Sa. ab 15.00 Uhr
an Sonn- und Feiertagen
ab 10.00Uhr

Koblenzer Straße 53 - 56220 Bassenheim
Tel. 953 697 - Fax 953 698

Damenmannschaft des TV Bassenheim 1970 in Mendig

oben v.l.: Karin Weiber, Rita Bengel, Conny Weiber, Irmgard Stahl, Josefa Weiber, Irmi Ringel, Käthi Paroche, Trainer Heinz Nitsch.

vorne v.l.: Eleonore Bengel, Elvira Ringel, Liesel Geisen, Hanne Helbusch, Helga Schulze, Uschi

D-Jugend 1975

oben v. l. Burkard Künster, Udo Frey, Axel Müller, Bernd Mohl, Frank Dausner

vorne v.l.: Jörg Schmidt, Wolf Dieter Rösch, Dirk Neideck, Jürgen Hölz

Sun Island

Sonnenstudio · Nageldesign · Mode-Shop

Mode-Trends für Sie und Ihn

Sun Island –
Sonnenstudio, Nageldesign, Mode-Shop
Inh. Horst Nitschmann
Wiesenweg 2 a, 56220 Bassenheim
Telefon 02625 / 95 83 35
Telefax 02625 / 95 93 02

Parkplätze im Hof

Öffnungszeiten:	Mo.-Fr.	9.oo - 21.oo Uhr
	Sa.	9.oo - 20.oo Uhr
	So.	10.oo - 14.oo Uhr
Happy Hour:	Di.	9.oo - 14.oo Uhr
	Fr.	14.oo - 21.oo Uhr
	So.	10.oo - 14.oo Uhr

Durchgehend Happy Hour mit der Sun Island Chip-Karte !!

Gymnastik im TV Bassenheim

Lange Jahre mussten die sportbegeisterten Frauen aus Bassenheim nach Wolken zur Ausübung des Gymnastiksports fahren. Nach dem Umbau des Saales Koch zur Sporthalle 1985 hatte endlich auch der TV Bassenheim in Bassem die Möglichkeit, diese Sportart anzubieten. Am 08.08.1985 wurde eine Gymnastikabteilung im TV Bassenheim gegründet. Zur ersten Abteilungsleiterin wählte man Marion Baulig, die bis 1991 die Damen anführte. Unter der Übungsleiterin Frau Freitag aus Wolken wurden im Saal Koch die müden Körper gedehnt und gestreckt. Einen riesigen Aufschwung bekam die Abteilung durch den Bau der neuen Halle. Ab Herbst 1998 konnten sich die Power Frauen in der Karmelenberghalle so richtig austoben. Endlich standen richtige Umkleideräume und auch Duschen den Damen zur Verfügung. Auch für das benötigte Sportgerät waren Stauräume vorhanden. Das Hervorkramen der Pezzibälle aus dem Heizungsraum im Saale Koch hatte ein Ende. Unter der Anleitung von Anette Feilen und Marina Michels werden den Bassenheimer Frauen „Aerobic“ und „Fitnessgymnastik“ in den abwechslungsreichen Übungsstunden angeboten. Auch bei der Bassenheimer Kirmes waren unsere sportbegeisterten Damen vertreten. Unter der Leitung von Anette Feilen hatte die Aerobic Gruppe 1999 ihren großen Auftritt beim Frühschoppen und leistete so einen großen Beitrag zum Gelingen des Festes. Viele Veranstaltungen neben der Sportstunde montags, wie Wanderungen, Ausflüge mit Bus und Bahn, und gemütliches Beisammensein nach einer anstrengenden Übungsstunde, tragen zum guten Zusammenhalt innerhalb der Gruppen bei. Als Roswitha Anhäuser die Leitung der inzwischen sehr großen Abteilung Frauensport abgab, stellte sich Gerlinde Kohl als neue Abteilungsleiterin zur Verfügung und war für die sportbegeisterten Damen die neue Ansprechpartnerin. Seit 2010 leitet Martina Wielebinski die Damen.

Gymnastik Gruppe I:

hintere Reihe: Margit Burr, Greti Dötsch, Hiltrud Lohner, Rosemarie Sauer, Marlene Dausner, Else Israel, Anneliese Rosenberg,

vordere Reihe: Marina Michel, Margit Koch, Gretel Kreis, Gertrud Görtz, Christel Scherer, Marie-Luise Juchem, Maria Schnack, Ilse Groß, Sofia Israel, Marlene Braunschädel

Gymnastik Gruppe II:

obere Reihe: Gisela Jüngling, Lydia Thiel-Sauer, Gabi Schmidt, Marion Baulig, Hildegard Bach, Rosi Nitsch, Trixi Weßler-Gores, Yvonne Schultheis

mittlere Reihe: Margret Parroche, Brigitte Braun, Inge Sauer, Heidi Robertz, Roswitha Anhäuser, Anke Kreis, Edith Teichert, Tanja Lohner, Karin Scherer, Elisabeth Fahrländer

untere Reihe: Monika Hölzgen, Marina Michel, Brigitte Ahlhorn, Barbara Dötsch, Petra Apitz, Martina Hyeng, Carmen Schuhmacher

vorne: Jutta Zerwas

Wir gratulieren dem TV Bassenheim 1911 e.V. zum 100-jährigen Bestehen!

LOTTO STIFTUNG
RHEINLAND-PFALZ

- Ein starker Partner im Land -

Tennis im TV Bassenheim

Am 08.08.1985 wurde im damaligen Vereinslokal „Zum Hirsch“ auf Antrag von Josef Bartz durch den Vorstand des TVB eine Tennisabteilung ins Leben gerufen. Nach Unterzeichnung der Pachtverträge mit der Gemeindeverwaltung Bassenheim waren es Meinhard Sauer und Hans Baulig, die sich für die Planung und Durchführung des Baus einer Tennisanlage verantwortlich fühlten. Nach einer Bauzeit von 3 Jahren, für einige viel zu lange, konnten dann 1988 der 1. Platz und am 10.07.1989 der 2. Platz in Betrieb genommen werden. Beide Tennisplätze wurden in Eigenleistung errichtet und konnten nur unter großem Engagement aller beteiligten Helferinnen und Helfer realisiert werden.

Erster Abteilungsleiter wurde Hans Baulig, der dieses Amt bis zum Jahre 1998 ausübte. Durch den Bau eines 3. Tennisplatzes war es später auch möglich, einen geregelten Spielbetrieb in der Meisterschaftsrunde (Medenspiele) des Tennisverbands Rheinland durchzuführen.

In der „Hoch“-Zeit, als alle Tennis spielen wollten, war der TV Bassenheim in der Lage, für die Spiele der Medenrunde, z.B. 1994, nicht weniger als 5 Mannschaften zu melden. Manches unvergessene Spiel oder Ereignis prägte die folgenden Tennisjahre auf der schönen Anlage am „Roten Weg“. So wurde auch Anfang der 90er Jahre das Verbandsgemeindeturnier der Verbandsgemeinde Weißenthurm dort ausgetragen.

Im Laufe der Jahre aber ließ die Begeisterung für den „Weißen Sport“ immer weiter nach. Von zeitweise 140 Mitgliedern sind heute in der Tennisabteilung 60 Erwachsene, 11 Jugendliche und –neu hinzugekommen- 14 Kinder im Alter zwischen 8 und 12 Jahren gemeldet.

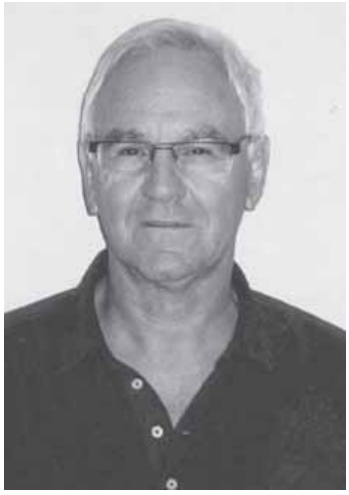

Abteilungsleiter Meinhard Sauer

Den „harten Kern“ der Tennisabteilung bilden die Spieler der Ü50-Mannschaft, wobei die meisten schon seit der Gründerzeit in der Tennisabteilung Mitglied sind und auch in mageren Jahren dem Tennissport und dem Verein die Treue gehalten haben.

Seit der Freiluftsaison 2008 jedoch verzeichnet der TVB wieder reges Interesse am Tennissport. So konnte auch, neben einer Ü40- und einer Ü50-Mannschaft, wieder ein Herren-Team für die Meisterschaftsrunde 2009 gemeldet werden. Aber auch bezüglich der Jugend hat sich einiges getan.

Durch ein Angebot zum regelmäßigen Training für die Jugendlichen angeregt, bildete sich für die Saison 2010 erstmals eine weibliche U 15 Mannschaft.

Tennismannschaft TV Bassenheim 1991

oben v.l.: Günter Pabst, Hans Baulig, Klaus-Dieter Schmitz, Mario Mannheim, Klaus Kern

vorne v.l.: Klaus Buchheit, Reinhold Weiber, Burkhard Jakobs, Josef Bartz, Harald Lohner

NEU Tagesmenü
Mo Pizzatag 5,00 €
Mi Nudeltag 5,00 €
NEU
Do Schnitzeltag 6,00 €
Fr Fischtag 6,00 €
Preis je Gericht als große Portion

Kebap Pizza Haus
Deniz

GRATIS BEI BESTELLUNGEN AB 20,00 € 1L GETRÄNK (COLA, FANTA, SPRITE)

ALLE SPEISEN AUCH ZUM MITNEHMEN

OFENFRISCHES FLADENBROT
02625 / 95 80 52

geöffnet von 11:00 bis 23:00 Uhr
Dienstag Ruhetag
Lieferservice bis 22:00 Uhr
Mindestbestellwert 10,00 €
Mayener Str. 40, 56220 Bassenheim
WWW.BISTRO-BASSENHEIM.DE

TÜRKISCHE & ITALIENISCHE SPEZIALITÄTEN

DÖNER MACHT SCHÖNER - SCHÖNER MACHT DÖNER - DÖNER MACHT SCHÖNER

Schloßgärtnerei
Marion Weis
Saffiger Str. 2
56220 Bassenheim
Telefon: 02625 95 81 75

Öffnungszeiten
Mo, Mi und Fr 9.00 - 12.00
14.00 - 18.00
Di und Do 9.00 - 12.00
Sa 8.30 - 12.30

WALTER/Druckerei
Vollstufige Druckerei:
Druckvorstufe
Offsetdruck
Stanzen + Prägen
Buchbinderei

Geschäftsdrucksachen
Plakate / Poster
Prospekte
Flyer
Broschüren
Bücher
Zeitschriften
Kalender
gestanzte Produkte

WALTER Druckerei

WALTER/Druckerei
Am Gülser Weg 11
56220 Bassenheim

Telefon: (0 26 25) 95 70 96
Telefax: (0 26 25) 95 70 98
ISDN: (0 26 25) 95 70 97
E-Mail: Walter.Druckerei@t-online.de

Damenmannschaft TV Bassenheim 1996

oben v.l.
Margret Bruchhof, Uschi Kern, Karin Schepers, Anette Schmitz, Rita Weber, Beatrix Garnier, Petra Weiber,

vorne v.l.:
Daniela Koch, Conny Jakobs, Claudia Tönges, Lien Ternes

Aufsteiger in die C-Klasse Saison 2008 Ü 50 TV Bassenheim

stehend v.l.: Josef Bartz, Werner Weber, Meinhard Sauer, Manfred Herhaus, Arno Weiber, Peter Schwoll, Hans Baulig, Günter Pabst, Bernd Israel, Reiner Heucher, Klaus Ternes, Helge Bergmann.

vorne v.l.:
Hermann Friedrich, Harald Lohner, Rudi Weber.

Klaus Ringel
Dachdeckermeister

www.dachdeckermeister-ringel.de

info@dachdeckermeister-ringel.de

von-Oppenheim-Str. 7
56220 Bassenheim
Tel.: 02625 – 1841
Mobil: 0170 77 82 762

- **Neueindeckung und Dachsanierung**
- Naturschiefer- und Faserzementdachplatteneindeckungen
- Ziegel- und Betondachsteineindeckungen
- Dachrinnenerneuerung
- Kaminkopfbekleidung und –sanierung
- **Abdichtungsarbeiten**
- Garagen und Gauben
- Balkon- und Terrassenabdichtung inkl. Plattenbelag
- Einbau von Wohnraumdachflächenfenster
- Fassadenbekleidung und Mauerabdeckungen

ROMEY
BAUEN HEUTE

» BAUEN HEUTE!
WÄNDE · DECKEN
TREPPEN · KELLER

» Individuell geplant
» Werkseitig vorgefertigt
» Vor Ort montiert
» Individuell ausgebaut

Romey Baustoffwerke GmbH & Co. KG
56637 Plaidt · Telefon 02632 7007-0

Inline-Skaten im TV Bassenheim

Im Mai 2009 wurde die Idee einer Sportgruppe „Inline–Skaten“ im TV Bassenheim von Joachim Großnick, dem Sprecher einer daran interessierten Gruppe, dem TVB-Vorstand vorgetragen.

Die Umsetzung vieler kleiner Schritte führte dann zu dem Beschluss des Vorstandes:

Das Inline-Skaten erweitert ab sofort das Sportangebot im TV Bassenheim, denn diese Sportart hat sich mittlerweile von einem Trend zum Breiten-, Fitness- und Leistungssport gewandelt.

Über den Sommer bis in den Herbst 2009 hinein galt es, die Begeisterung zum Training in diesem Sportangebot zu wecken und weitere Teilnehmer zu finden. Ab Januar 2010 wurde das Training in der Karmelenberghalle ermöglicht. Das waren die ersten ernsthaften Anzeichen – die Inliner waren anerkannt! Nicht nur der Vorstand des TVB, sondern auch die Verwaltung der Gemeinde Bassenheim waren erstaunt über die hohe Beteiligung und vor allem über die Begeisterung beim Training.

Ab dem Frühjahr 2010 wurde die alte Bahntrasse im Maifeld regelmäßig zum Ausdauertraining genutzt und wir freuen uns schon jetzt auf die geplante Erweiterung der Trasse zwischen Bassenheim und Ochtendung.

Abteilungsleiter Joachim Großnick

Ebenfalls begeistert waren die Teilnehmer von den Koblenzer Skate-Nights , vom Maare-Mosel-Ausflug über 50 km, vom 6. Mittelrhein-Marathon, dem Hunsrückmarathon und von der Königsdisziplin, dem 37. Berlin-Marathon.

Stolz sind die Inliner auf einen außergewöhnlich großen Jugendanteil. Schön wäre es, wenn für diesen Nachwuchs ein geeignetes Trainingsgelände im Außenbereich gefunden würde. Über den Breitensport hinaus hat sich im Seniorenbereich eine Fitness / Langstreckengruppe gebildet.

Für das erste Jahr der Existenz der Gruppe war dies ein interessantes und anspruchsvolles Programm. Der Erfolg der Trainer und das große Interesse führten dazu, dass der TVB-Vorstand im Oktober 2010 die Sportgruppe als selbstständige Abteilung etablierte. Die Inline-Skater im TVB sind innerhalb kürzester Zeit zu einem weiteren Anziehungspunkt in Bassenheim und Umgebung geworden.

Neues Bad?

Wir arbeiten airclean!

Nahezu staubfrei umbauen, renovieren und sanieren.
Mit uns geht´s.

Fragen Sie uns.

Zufriedene Kunden sind unsere überzeugendsten Argumente!

Volker Kürsten
Sanitär · Heizung · Kundendienst
Energieberater-SHK

Aachener Str. 93
56072 Koblenz-Rübenach
Tel. 0261-9224283
www.kuersten-shk.de

Sparkling Eyes

Mobiler Fotoservice
Manuela Kron
Walpot Platz 1
56220 Bassenheim

0160/8038110

Ringen im TV Bassenheim

Aus welchen Gründen auch immer, schlossen sich am 05.06.1947, die Vereine *TV Bassenheim 1911* und die Ringer des *ASV „Germania" Bassenheim 1919* zusammen. Mehr oder weniger gezwungen durch die Auflage der französischen Militärregierung, den alten Namen des Turnvereins abzuändern, legten sich die Verantwortlichen des TVB zusammen mit den verbliebenen Mitgliedern des Athletik Sport Vereins auf den neuen Namen: **„Sportvereinigung SV Bassenheim"** fest.

Die Übungsstunden der Ringer fanden im Saale der Gastwirtschaft Koch statt.

Doch der Schwerathletiksport wurde leider in Bassenheim nicht mehr so wie in der Zeit vor dem 2. Weltkrieg angenommen. So blieben der Nachwuchs und die sportlichen Erfolge aus.

Im Jahre 1954 trennten sich die restlichen Ringer vom SV Bassenheim und gründeten wieder einen eigenständigen Verein, der sich Ende der 50er Jahren jedoch komplett auflöste.

Das Ringen steckte aber auch noch nach Jahren in den Genen der Bassenheimer Jugend. So waren es Helmut Polch, Bruno Geisen und Helmut Zeutzheim, die in den Jahren 1977 / 78 als aktive Ringer bei der ASV Eiche Metternich mit manchem Gegner die Matte „aussloppten".

Bassenheimer Ringer nach einem Auswärtskampf am Bassenheimer „Haupt"bahnhof

hinten v.l. : Martin Leick, Jakob Becker, Bert Schnack, Franz Müller, Peter Ost

vorne v.l.: Johann Ringel, Peter Becker, Hubert Steffen, Vors. Wilhelm Voll

Bassenheimer Ringer in den 60ern:
von links: Helmut Zeutzheim, Helmut Polch,Franz Mohl (Bisholder), Hermann Nußbaum (Koblenz) und Bruno Geisen

Unser Service:

Kompetente und kostenlose Beratung, exakte Planung, saubere und termingerechte Ausführung.

Neugierig?

Testen Sie uns.
Sie werden begeistert sein!

HEIZUNG & SANITÄR
Schuth
Leistung • Service • Fortschritt

Achim Schuth - Heizung Sanitär
Feldstraße 22 • 56220 St. Sebastian
Tel.: 02 61 - 80 46 21
E-Mail info@schuth-haustechnik.de

LOTTO 6 aus 49 KENO GlücksSpirale ODDSET DIE SPORTWETTE TOTO Rubbel LOTTO BINGO!

Alles unter einem Dach bei

Gisela Merkler in Bassenheim

Toto - Lotto - Backwaren - Schreibwaren
Reinigungsannahme - Zeitschriften
kleine Geschenkartikel - Kopien - **Post**

Montags	von 06.00 Uhr – 12.00 Uhr
Dienstag-Freitag	von 06.00 Uhr – 12.00 Uhr
	von 14.00 Uhr – 18.00 Uhr
Samstags	von 06.00 Uhr – 12.00 Uhr
Sonntags	von 08.00 Uhr – 11.00 Uhr

Koblenzer Str. 50 56220 Bassenheim Telefon 02625 / 6781

LOTTO 6 aus 49 KENO GlücksSpirale ODDSET DIE SPORTWETTE TOTO Rubbel LOTTO BINGO!

Badminton im TV Bassenheim

Durch den Bau der Karmelenberghalle war es dem TV Bassenheim möglich, der Bevölkerung viele neue Sportarten anbieten zu können. So wurde auf Nachfrage auch eine Badmintongruppe eingerichtet.

Im Dezember 1998 stellten sich Detlef und Birgit Sesterhenn als Übungsleiter zur Verfügung. Jeweils montags versuchten die beiden etwa 15 Jugendlichen das schnelle Spiel, das zwar vom Federball kommt, aber mit diesem nicht viel zu tun hat, zu vermitteln. Die Begeisterung der Jugendlichen übertrug sich auch auf die Erwachsenen. Seit August 1999 hat sich eine lustige Runde gefunden, die Freitagabends dem Badmintonball hinterher hechelt. Das erste Badminton-Schüler-Turnier des TV Bassenheim wurde am 13.02.2000 in der Karmelenberghalle durchgeführt. Die Badmintonabteilung konnte als Gegner bzw. Partner Spielerinnen und Spieler aus Kärlich, Weitersburg und Koblenz begrüßen. Begeisterte Zuschauer sahen viele spannende Spiele, wobei alle Finalspiele mit Bassenheimer Beteiligung stattfanden. Als neuer Übungsleiter kam nach einigen Jahren Paul Friedrich hinzu. Die Gruppe, die sich anfangs lediglich als Breitensportgruppe sah, war in den letzten Jahren sehr oft bei Turnieren erfolgreich.

Nach 10 Jahren Tätigkeit gingen Birgit und Paul Friedrich im Frühjahr 2009 als Trainer in „Rente“. Seit dem 01.März 2009 hat nun Matz Friedrich die Leitung der Abteilung in die Hände genommen

Tischtennis im TV Bassenheim

Am 03.02.1957 wurde im Vereinslokal Poll eine Tischtennisabteilung ins Leben gerufen. Erster Abteilungsleiter war Heinz Voll. Trainiert wurde zuerst im Saale Künster. Dann erfolgte ein Wechsel zu „Polls“, heute Gaststätte Zum Hirsch. Später trainierte und spielte man im Saal der Gaststätte Gundert. Beim Festkommers anlässlich des 50jährigen Bestehens des TV Bassenheim im Jahre 1962 „demonstrierten“ Reinhard Juchem und Heinz Müller im Saal Koch ein Tischtennisspiel, welches Reinhard mit 21:16 gewann.

Die Jugend wurde in diesen Jahren von Udo Matthäus betreut.

Leider fiel die Leistung der Tischtennismannschaft aus unerklärlichen Gründen immer mehr ab und irgendwann stand das Team am Ende der Tabelle. Da anschließend das Interesse immer mehr nachließ, wurde 1964 im TV Bassenheim der Tischtennissport eingestellt.

Der Spieler-Pass von Reinhard Juchem

cash Getränke

Getränke Discount Parroche

Getränkelieferant und zuverlässiger Partner der Karmelenberghalle

Wilfried Parroche

Am Bahnhof
56220 Bassenheim

Telefon: 02625 7442 - Fax: 02625 953056

Öffnungszeiten:
Montag - Freitag von 10.00 bis 12.30 Uhr und 14.00 bis 18.30 Uhr
Samstags von 8.30 bis 14.00 Uhr

Bitburger
Bitte ein Bit
Premium Pils
Light
DRIVE
ALKOHOLFREI

Fußball im TV Bassenheim

Als nach der Saison 1972 kein Feldhandball mehr gespielt wurde, gründeten einige Fußballbegeisterte 1973 im TV Bassenheim eine Fußballabteilung. Die anfängliche Begeisterung ließ aber schon nach wenigen Jahren nach und die Sportart Fußball hatte keine Zukunft.

Im Sommer 1978 wurde die Mannschaft vom Spielbetrieb abgemeldet. Auch die Jugendspielgemeinschaft, die man mit dem SV Wolken eingegangen war, wurde 1981 wieder aufgelöst.

Seit 1978 in Bassenheim eine Thekenfußballmannschaft „SC Knoche 04 Bassenheim“ ins Leben gerufen wurde, gehört dieses Team (aus versicherungstechnischen Gründen) dem Mutterverein TV Bassenheim an. Lange Jahre spielte diese Mannschaft eine führende Rolle bei den Freizeitkickern im Raum Koblenz-Vordereifel.

Nach dem Bau der Halle in Bassenheim und dem dadurch fehlenden Sportplatz (der der Halle zum Opfer gefallen war) sowie der damit eingeschränkten Spielmöglichkeiten, kicken die noch noch verbliebenen Hobby-Fußballer nur noch selten.

Trotzdem oder gerade deshalb veranstaltet der „SC Knoche 04“ seit einigen Jahren in der Karmelenberghalle ein Hallenfußballturnier, das sich bei den Hobbyfußballern aus Nah und Fern großer Beliebtheit erfreut.

Fußballteam des TV Bassenheim

vorne v.l.: Marcel Parroche, Friedel Färber, Rainer Dötsch, Jupp Zerwas, Werner Krechel, Harald Lohner, Walter Matthias, Ralf Krämer

oben v.l.: Rudi Liesenfeld (Trainer), Peter Baulig, Rolf Lohner, Kurt Baulig, Gerold Lohner , Herbert Hanke, Harald Solsbacher, Werner Becker, Olli Krämer

Werner Becker

Werner war von 1966 bis 1975 als Kassierer im Vorstand des TVB tätig. Sein Herz hing aber immer am Fußballsport. Er war der erste Leiter der Fußballabteilung im TV Bassenheim

„Mal nicht auf der Reservebank sitzen."

Kostenlos Mitglied im VR-KidsClub werden!

Jeder Mensch hat etwas, das ihn antreibt.

Wir machen den Weg frei.

Volksbank Koblenz Mittelrhein eG

Koblenzer Str. 51 • 56220 Bassenheim • ☎ 02625 95997-0 • www.vbkm.de "Die Koblenzer"

Gründungsteam des SC Knoche im Jahre 1978

oben v.l. : Wolfgang Israel, Wolfram Hoffmann, Karl Baulig, Hans Peter Braun, Herbert Lohner, Frank Hoffmann, Ralf Herhaus
vorne v.l.: Ralf Krämer, Arnd Rosenberg, Kurt Baulig, Reinhold Weiber, Werner Stahl
liegend: Helmut Gundert

10 Jahre SC Knoche 04 - 1988

oben v.l.: Horst Mikesch, Robert Schmidt,. Herbert Lohner, Peter Zirbes, Fredy Frensch

vorne v.l. : Werner Stahl, Jürgen Oster, Berni Lohner, Wolfgang Israel, Horst Künster, Willi Ries

Elektro-Fondel

Antennenbau · Installationen
Reparatur von Haushaltsgeräten · Geschenkartikel

Aachener Straße 92 · 56072 Koblenz-Rübenach
Telefon 02 61 / 9 22 45 22 · Telefax 02 61 / 21 03 58
Email elektro.fondel@t-online.de

Ab der Saison 1991 bis zum Jahr 2009 spielten die Handballer des TV Bassenheim mit dem TV 05 Mülheim e.V. und dem TV 1908/1968 Kärlich e.V. in einer Handballspielgemeinschaft (HSG).

Für die erste Spielsaison der HSG, 1991/1992, wurden 10 Herren-, 1 Damen- und 9 Jugendmannschaften gemeldet.

Obwohl der TV Bassenheim mit ‚in das Boot' der HSG genommen wurde, dauerte es aber bis zur Saison 1997/98 bis die Mannschaft (wieder) in der Regionalliga konkurrenzfähig wurde.

Mit ehemaligen Bundesligaspielern sowie litauischen und russischen Nationalspielern verstärkt, gelang 1998 die Westdeutsche Meisterschaft und der Aufstieg in die 2. Bundesliga.

Drei Jahre spielte das 1. Herrenteam der HSG in der 2. Liga und musste dann das sportliche Abenteuer aus finanziellen Gründen wieder aufgeben.

Anschließend spielte die 1. Herrenmannschaft ab der Saison 2000/01 in der Regionalliga Südwest.

Auch die 1. Damenmannschaft spielte in dieser Zeit in der Oberliga und später in der Rheinlandliga eine führende Rolle.

Die gute Jugendarbeit in der Spielgemeinschaft machte sich im Laufe der Zeit nach und nach bemerkbar. So konnten in der Saison 2004/05 nicht weniger als 22 Jugend- bzw. „Mini"-Mannschaften am Spielbetrieb teilnehmen. Kein anderer Verein aus dem Rheinland stellte in den Jahren zwischen 1991 und 2009 mehr Bezirks- und Rheinlandmeister als die HSG Mülheim/Kärlich-Bassenheim.

Die erfolgreiche Jugendarbeit innerhalb der HSG endete für die männliche C-Jugend in der Saison 1993/94 mit dem Gewinn der Westdeutschen Meisterschaft. Bei den anschließenden Spielen um die Deutschen Meisterschaften in Berlin fehlte zur Krönung, dem Gewinn der Deutschen Meisterschaft, lediglich ein einziges Tor!

Nach 18 Jahren erfolgreicher Zusammenarbeit in der HSG Mülheim-Kärlich-Bassenheim, mit teilweise hervorragenden sportlichen Erfolgen - Aufstieg in die 2.Bundesliga, 2. Deutscher C-Jugend Meister, Westdeutscher Meister, oftmaliger Rheinlandmeister - trennten sich im Frühjahr 2009 die Wege der drei an der Spielgemeinschaft beteiligten Vereine.

Als im Sommer 2008 große dunkle Wolken in Gestalt von Steuerschulden auf die HSG zukamen, entschlossen sich die Verantwortlichen des TV Bassenheim im Frühjahr 2009 der Spielgemeinschaft den Rücken zu kehren.

Durch die beantragte Insolvenz der HSG Mülheim-Kärlich-Bassenheim GbR kam eine Weiterführung - der TV Kärlich war aus der Spielgemeinschaft sogar ausgetreten – nicht in Betracht.

Mit Beginn der Saison 2009/10 spielen der TV Bassenheim und der TV Mülheim nun wieder unter eigenem Namen und in eigener Verantwortung Handball im Handballverband Rheinland.

Aufsteiger zur 2. Hallenhandball-Bundesliga 1998

Deutscher Vizemeister männl. C-Jugend 1993

hinten v.l.: Trainer Werner Klöckner, Christian Becker, Tobias Dommer-muth, Serdar Begen, Andreas Hetzel, Christian Daumen, Wolfgang Ben-gel, Trainer Hans Saxler

vorne v.l.: Jens Tiedtke, Stefan Kucik, Andreas Oster, Volker Hofstetter, Markus Baulig, Stefan Saxler, Christian Sauer

Damen-Team der HSG Mülheim-Kärlich-Bassenheim 1989/90

oben v.l.: Trainer Udo Scharrenbach, Tanja Bach, Patrizia Braun, Traudel Hillesheim, Sandra Lohner, Ilka Lohner, Ellen Baulig,

vorne v. l.: Daniela Koch mit Sohn Patrick, Biggi Hillesheim, Bettina Schwebig, Martina Neideck, Anja Zirbes, Angie Sauer

Letzter Rheinland-Meister in der HSG männl. D-Jugend 2010

hinten v. l.: Trainer Michael Schröder, Jonas Schröder,Lucas Freimuth, Alexander Fischer, Tim Fröhlich, Jannik Aust, Fabian Flöck, Benjamin Oster, Co-Trainer Marcus Oster, Jan Ringel

vorne v. l.: Thomas Devant, Felix Becker, Felix Poll, Daniel Wiegand, Florian Wagner, Niklas Lahnstein, Christian Weber

Das erste Vereinswappen stammt von den Walpots und wurde 1937 als Gemeindewappen von Bassenheim eingeführt. Dieser Vorlage wurde in den 50er Jahren die Bezeichnung „SV Bassenheim“ hinzugefügt und es wurde als Wappen auf Trikots und Trainingsanzügen getragen.

Anlässlich des 70 jährigen Bestehens wurde ein neues Vereinswappen eingeführt, das von Reinhold Weiber für den TVB kreiert worden war. Dieses Wappen wurde dann auch auf den Freundschaftswimpel verwendet und im Laufe der Jahre durch Abbildungen neuer Sportarten im TV Bassenheim ergänzt.

Wir gratulieren ganz herzlich folgenden Vereinsmitgliedern, die von Januar bis Juni 2011 Geburtstag feiern bzw. feierten:

Zum 10. Geburtstag:
Christopher Stahl
Peter Mittmann
Jan Eser
Michelle Jakobs
Florian Timmler
Christina Dötsch
Chantal Dickmann
Hendrik Fischer
Erkan Schneider
Michel Brathuhn
Marlon Rütten
Max Junglas
Anna Knebel
Julia Tavernier
Jan Krömer
Leonie Brettle

Zum 20. Geburtstag:
Dennis Kunz
Mats Friedrich
Jennifer Wolff
Christina Henn
Dennis Heringer
Elena Schmitz
Lisa Schönfels
Daniel Kronenberg

Zum 30. Geburtstag:
Sandra Krechel
Volker Heucher
Elena Tarrago-Röder
Verena Kretzer
Pamela Braun
Benjamin Osswald

Zum 40. Geburtstag:
Jochem Kalsch
Marion Baumann
Martina Fischer

Zum 45. Geburtstag:
Axel Müller
Norbert Schuster
Ute Niekerken
Anne Timmler
Guido Zimmer
Ruth Israel
Michaela Keßler
Silvia Nickenig
Elke Gerz

Zum 50. Geburtstag:
Ralf Herhaus
Brigitte Schwoll
Dieter Hayduk
Gabi Schmidt
Heike Fröhlich
Carmen Schuhmacher
Hans-Jörg Müller

Zum 55. Geburtstag:
Roswitha Anhäuser
Werner Weber
Arno Weiber
Hans Joachim Nick
Jutta Zerwas
Margit Krämer
Klaudia Oster

Zum 60. Geburtstag:
Harald Lohner
Karin Scherer
Manuel Worm
Peter Schwoll

Zum 65. Geburtstag:
Werner Krechel
Helmut Oster

Zum 70. Geburtstag:
Josef Bersch
Elisabeth Fahrländer
Helmut Ringel
Ursula Quirbach
Leonore Heinemann
Bernd Israel

Zum 75. Geburtstag:
Anneliese Paduch
Rosemarie Sauer
Waldemar Dausner

Zum 85. Geburtstag:
Erwin Simonis

Mangels einer eigenen Halle oder geeigneter Trainingsmöglichkeiten wurde in Bassenheim Hallenhandball -die erste Meisterschaft wurde ab der Saison 1953/54 ausgespielt- gar nicht oder nur zaghaft angenommen. Erst die Einbindung der Jugend, zunächst auf einem Kleinspielfeld, führte in den 60er Jahren dazu, dass auch an den Hallenrunden, damals noch in der Kasernenhalle in Mayen oder in der Bölcke-Kaserne in Koblenz, teilgenommen wurde. Eben wegen fehlender Hallen und dementsprechend auch fehlender Hallenzeiten trainierte der TV Bassenheim in der Saison 1967/68 mit allen Seniorenmannschaften in der Weißenthurmer Halle, und das um 23.00 Uhr!

Durch den Erfolg der B-Jugend, die, fast ohne Training, in der Halle auf dem Flugplatz Hahn 1967 Rheinlandmeister wurde, entwickelte sich der schöne und schnelle Hallenhandball-Sport in Bassenheim. Jahrelang war ab 1972 die Sporthalle in Kettig die Heimat der Mannschaften des TV Bassenheim. Zu jedem Training oder Spiel musste man, des Öfteren über die Kettiger Höhe, zum Nachbarort fahren. Erst nach dem Bau der Karmelenberghalle -für den Verein eine große Erleichterung- konnten endlich auch die ersten Heimspiele in Bassenheim durchgeführt werden.

Trotz größter Probleme in Bezug auf Trainings- und Spielmöglichkeiten, gelang es dem TV Bassenheim sieben Mal mit unterschiedlichen Mannschaften den Meister im Handballverband Rheinland zu stellen.

Handball Rheinlandmeister der mB-Jugend Saison 1966/67

stehend v.l.: Josef Schwoll, Friedel Färber, Heinz Weiber, Peter Schwoll, Helmut Ringel, Meinhard Sauer, Fritz Poll

vorne v.l.: Wolfgang Sauer, Horst Baulig, Reinhold Weiber, Helmut Schandua, Harald Lohner

Rheinlandmeister der mE-Jugend Spieljahr 1983/84

oben v.l.: Trainer Kurt Baulig, Marc Ketzner, Jan Schatz, Bernd Bartz, Michael Ringel, Christoph Baulig, Kai Müller,
vorne v.l.: Carsten Schmitz, Patrick Krechel, Volker Weyer, Dirk Baulig

Rheinlandmeister und Aufsteiger zur Regionalliga West Saison 1986/87

hinten v.l.: Betreuer Armin Becker, Betreuer Werner Braun, Trainer Horst Dähler, Reinhard Israel, Axel Müller, Heinz Sauer, Rolf Müller, Arno Weiber, Betreuer Rainer Krämer, Vorsitzender Josef Bartz
vorne v.l.: Jürgen Oster, Achim Fahrländer, Michael Lohner, Uwe Schwoll, Werner Stahl, Uwe Specht, Rolf Becker, Harry Zimmer, Jürgen Quirbach

Rheinlandmeister der männlichen C-Jugend Saison 1987/88

hinten v.l..: Trainer Georg Baulig, Marc Ketzner, Michael Ringel, Jan Schatz, Christoph Baulig, Kai Müller, Betreuer Jürgen Ahlhorn

vorne v.l.: Bernd Bartz, Carsten Schmitz, Volker Weyer, Patrick Krechel, Manfred Koch,

Rheinlandmeister der männlichen D-Jugend Saison 1988/89

hinten v.l.: Trainer Josef Bartz, Christian Nicolay, Dirk Baulig, Frank Hillesheim, Kevin Imig

vorne v.l.: Philipp Gabriel, Jörg Bartz, Timo Lohner, Holger Wagner, Thorsten Friedlieb

Rheinlandmeister und Aufsteiger zur Regionalliga West Saison 1989/90

hinten v.l.: Betreuer Theo Neideck, Axel Müller, Uwe Specht, Wolfgang Linden, Michael Braun, Oliver Lepiors, Rolf Müller, Reinhard Israel, Trainer Gerd Göddertz, Vorsitzender Werner Braun
vorne v.l.: Achim Fahrländer, Josef Rönz, Jürgen Quirbach, Guido Krechel, Thomas Braun, Werner Stahl, Mario Neideck

Rheinlandmeister der männlichen C-Jugend Saison 1990/91

hinten v.l.: Trainer Josef Bartz, Jörg Bartz, Hikmet Cifci, Dirk Baulig, Christian Nicolay, Jörg Milles, Thorsten Friedlieb

vorne v.l.: Frank Hillesheim, Timo Lohner, Philipp Gabriel

Rheinlandmeister der männlichen D-Jugend Saison 2009/10

hinten v.l.: Rainer Michael Schröder, Jonas Schröder, Lucas Freimuth, Alexander Fischer, Tim Fröhlich, Jannik Aust, Fabian Flöck, Benjamin Oster, Co-Trainer Markus Oster, Jan Ringel

vorne v.l.: Thomas Devant, Felix Becker, Felix Poll, Daniel Wiegand, Florian Wagner, Niklas Lahnstein, Christian Weber

Ehrenpokal zum 100. Geburtstag des TVB

Im vergangenen Jahr hatte der TVB-Vorstand beschlossen, anlässlich des Jubiläumsjahres 2011 des Vereins einen Ehrenpokal ins Leben zu rufen. Er wird an Personen verliehen, die besondere Verdienste im sportlichen Wettkampf oder um den Sport in Bassenheim im Allgemeinen vorweisen. Der Pokal soll nicht regelmäßig vergeben werden, sondern als außerordentliche Ehrung nur in einzelnen Fällen.

Während der Jahresschlussversammlung am 20. Februar 2011, also genau am 100. Geburtstag des TVB, wurde der Ehrenpokal zum ersten Mal vergeben. Josef Bartz erhielt ihn für seine „besonderen Verdienste um den Sport“ in Bassenheim. Wir gratulieren!

Der neu ins Leben gerufene TVB-Ehrenpokal mit dem Vereinswappen

Der Vorsitzende Helge Bergmann überreicht Josef Bartz den TVB-Ehrenpokal

Wir danken

allen Inserenten, Sponsoren, Freunden und Gönnern, die mit ihrer Unterstützung den Druck dieses Jubiläumsheftes ermöglicht haben.

Bitte

berücksichtigen Sie bei Ihren nächsten Einkäufen oder zu vergebenden Aufträgen unsere Inserenten.

Vielen Dank!

Inserenten im TVB-Echo 1 / 2011 und Festzeitschrift zur 100-Jahr Feier

Firma	Seite
Angela Stahl - Kosmetikstudio	14
Birgit Oster - Gaststätte „Am Bur“	18
Bruno Gotthardt - Bestattungen, Schreinerei	18
CDU	8
Claudia Redelbach - Physiotherapie, Krankengymnastik	24
Deniz Kebap Pizza Haus, Restaurant	50
Egon Puff - Friseurgeschäft	20
Elmar Meidt, Friseurgeschäft	2
EVM - Energieversorgung	4
Fetz LKW-Service GmbH	12
Fondel - Elektroinstallation	62
Gabriele Sauer, Juwelier Sauer	6
Georg Baulig, Bestattungsunternehmen	28
Gisela Merkler - Toto Lotto, Zeitschriften, Schreibwaren	56
Hans-Peter Boos, Provinzial Versicherung	26
HeFa Fenstersysteme GmbH	16
Horst Israel - Transportunternehmen	20
Horst Nitchmann, Sun Island	46
Klaus Ringel - Dachdeckermeister	52
Kolle GmbH, Bauunternehmen	12
Kuhnke und Kuhnke, Zahnärzte	24
Kürsten - Sanitär, Heizung	54
Lothar Künster - Pommes Frittes, Feinkost	2
Manuela Kron, Sparkling Eyes - Mobiler Fotoservice	54
Marion Weis - Schloßgärterei	50
Matthias Kircher Baustoff GmbH & Co. KG - Baustoffe	10
Paul Lachmann GmbH - Innenausbau	42
Peter Auer, Bauunternehmen	38
Richard Stern - Hotel-Restaurant „Zum Hirsch“	30
Romey Baustoffwerke GmbH - Baustoffe	52
Schnack GmbH - Heizung, Sanitär, Solar	38
Schuth GmbH - Heizung und Sanitär	56
Schütz GmbH - KFZ-Reparaturen, Abschleppdienst	20
Sita West GmbH - Entsorgung, Recycling	40
Sparkasse Koblenz	22
SPD	62
Thomas Burg, Rechtsanwalt	30
Toni Gräf - EDEKA Markt	8
Toto Lotto Rheinland-Pfalz	48
Uwe Specht - Baustoffe und Transporte	26
Vino Italia - Italienisches Restaurant	10
Volksbank Koblenz-Mittelrhein	60
Walter Druckerei - Druckerei	50
Werner Stahl - Gaststätte „Schloßklause“	44
Wilfried Parroche - Getränkehandlung	58
Willi Hoffmann - Malereibetrieb	14
ZIMTEC GmbH - Wäschereitechnik	18

100 Jahre

1911 2011

Turnverein Bassenheim 1911 e.V.